habl
espl
hablamos
español

Monográfico

ESTADO DE ALARMA

IMÁGENES DE DISCRIMINACIÓN DEL USO DEL ESPAÑOL

Cataluña
Baleares
C. Valenciana
Galicia
País Vasco

Carteles en las calles de Castelldefels.

Cataluña

CATALUÑA:

La Generalidad de Cataluña ha usado el formato bilingüe en gran parte de su información sobre el coronavirus, pero ha habido exclusiones muy significativas.

Anuncio de bosas de ofertas laborales en la página web de Trabajo de la Generalidad de Cataluña.

Campaña de divulgación en redes sociales para el uso del whatsapp de la Generalidad de Cataluña como fuente de información oficial sobre el Covid-19.

Información en redes sociales sobre la suspensión temporal de los procesos de selección de bomberos a causa del coronavirus. Generalidad de Cataluña.

Página web de Trabajo de la Generalidad de Cataluña.

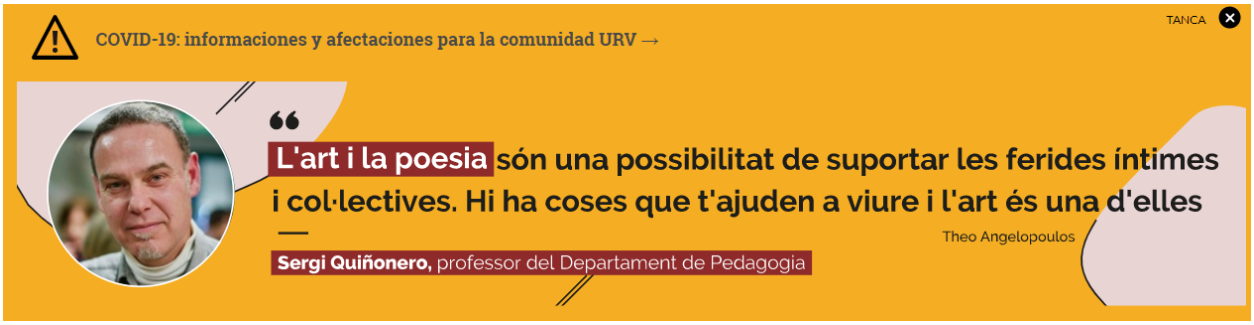

La poesía ante el Covid-19. Universidad de Tarragona.

Información sobre reapertura de comercios del Ayuntamiento de Cassà de la Selva.

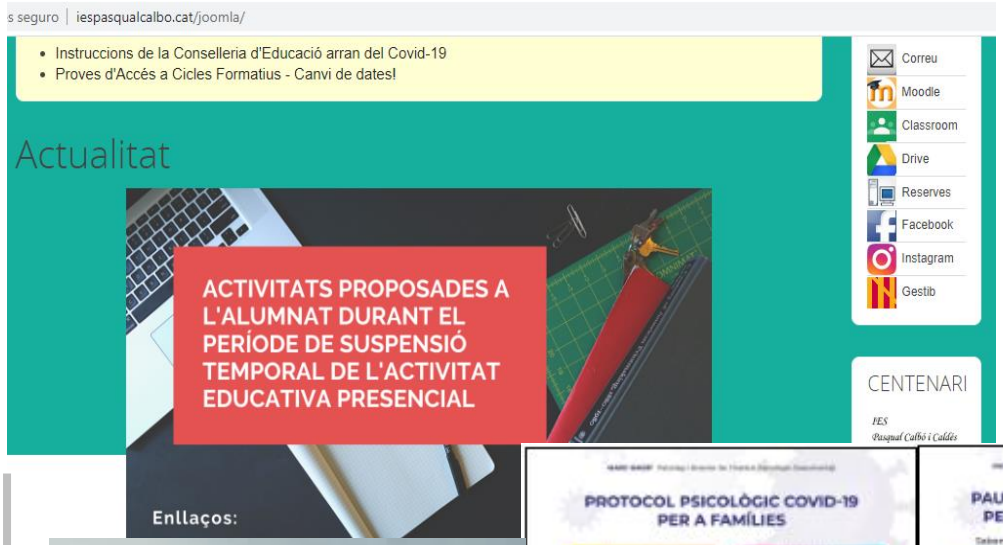

Página web del IES Pascual Calbó i Caldés.

Els serveis municipals d'atenció ciutadana durant l'estat d'alarma pel Coronavirus Covid-19, es realitzaran exclusivament de forma telefònica o telemàtica

- **Servei d'Atenció al Ciutadà:** atenció telefònica de 8 a 14 h, de dilluns a divendres, al tel. 972 25 24 00 i al mail informacio@roses.cat
- **Oficina Digital d'Atenció al Ciutadà de Roses – OAC:** Qüestions telemàtiques de 8 a 20 h, al telèfon 972 15 23 67 i al mail esuport@roses.cat
- **Departament d'Acció Social:** atenció telefònica de 8 a 14 h, de ail acciosocial@roses.cat
  5 37 15

Campañas del Ayuntamiento de Roses.

A l'atenció del grup dels Cocos de l'entitat Joc de Colors,

Ens posem en contacte amb vosaltres perquè en les darreres setmanes han arribat diversos comentaris a l'Ajuntament en relació amb les proves dutes a terme a través de l'Instagram de Joc de Colors.

Diversos veïns i veïnes, membres de les colles de colors, s'han adreçat a l'equip de govern per traslladar-nos la seva inquietud en relació a la llengua utilitzada en les publicacions. Abans que res volem transmetre el nostre respecte cap a la feina feta pels Cocos, que mereix el seu reconeixement, i és d'agrair en aquests dies de confinament. Tot i això, ens veiem en la obligació de fer-vos arribar aquestes qüestions.

L'objectiu principal d'aquest escrit és que ens agradaria demanar-vos que la llengua vehicular en la comunicació de l'entitat a través dels canals oficials fos el català. Tot seguit us n'exposem diversos motius:

- L'Ajuntament va aprovar l'any 2000 el "Reglament per a l'ús de la llengua catalana a l'administració" pel qual es recull que la llengua que s'utilitza al consistori és el català.
  De fet, l'Article 25.1 d'aquest reglament diu que "*l'Ajuntament ha de fomentar l'ús del català en la publicitat que es fa a la via pública i en les activitats laborals, professionals, mercantils, culturals, associatives, esportives, lúdiques i de qualsevol altra mena d'àmbit municipal.*"

- El Joc de Colors ha estat una activitat que des dels seus orígens, ara fa 25 anys, s'ha expressat sempre en català.

- A nivell social, el Joc de Colors representa la Festa Major de Santa Eulàlia de Ronçana, amb la qual cosa l'entitat està representant també a l'Ajuntament en la gestió de les activitats que s'hi porten a terme. A més cal tenir en compte que Joc de Colors és una entitat que rep una subvenció pública. L'equip de govern, com a gestor dels diners públics de l'Ajuntament, està obligat a vetllar perquè les activitats que es duen a terme es facin respectant la voluntat popular.

Tenim la sort de viure en un país plurilingüe i entenem que hi poden haver persones que s'expressin millor en una llengua que en una altra. Tot i això, hi ha molts recursos per poder aconseguir traduccions que ens assegurin que

Ajuntament
de Santa Eulàlia de Ronçana

la comunicació de l'entitat sigui també en català, des de docents o persones titulades fins a aplicacions tecnològiques.

Des de l'Ajuntament comprenem que aquestes activitats s'estan proposant per passar l'estona i proporcionar entreteniment a les colles –cosa que de nou agraïm- però pensem que és cosa de tots treballar per la preservació i la cura del català, sigui quina sigui la circumstància i també per part de les entitats municipals.

Aprofitem per traslladar-vos que som conscients que la situació actual està afectant a tots els nivells, també en l'organització d'esdeveniments amb gran afluència de públic. És molt probable que la Festa Major tal i com la coneixem no sigui igual aquest any i no es desenvolupi amb la normalitat d'altres edicions.
Ara per ara no us podem avançar res més perquè no sabem quines mesures restrictives aplicaran les autoritats competents dels governs autonòmic i central. Esperem que la situació no canviï gaire però el més probable és que haguem de canviar els formats de les activitats organitzades.
De seguida que sapiguem en quina mesura ens afecta us ho farem saber.

Sense més, i de nou agraint la tasca que feu, restem a la vostra disposició per a qualsevol qüestió.

A Santa Eulàlia de Ronçana, 15 d'abril del 2020

Comunicado del Ayuntamiento de Santa Eulalia de Ronçana prohibiendo el uso del español para animar a los ciudadanos durante el confinamiento.

Campañas informativas en la web de seguridad ciudadana del Ayuntamiento de Tarragona.

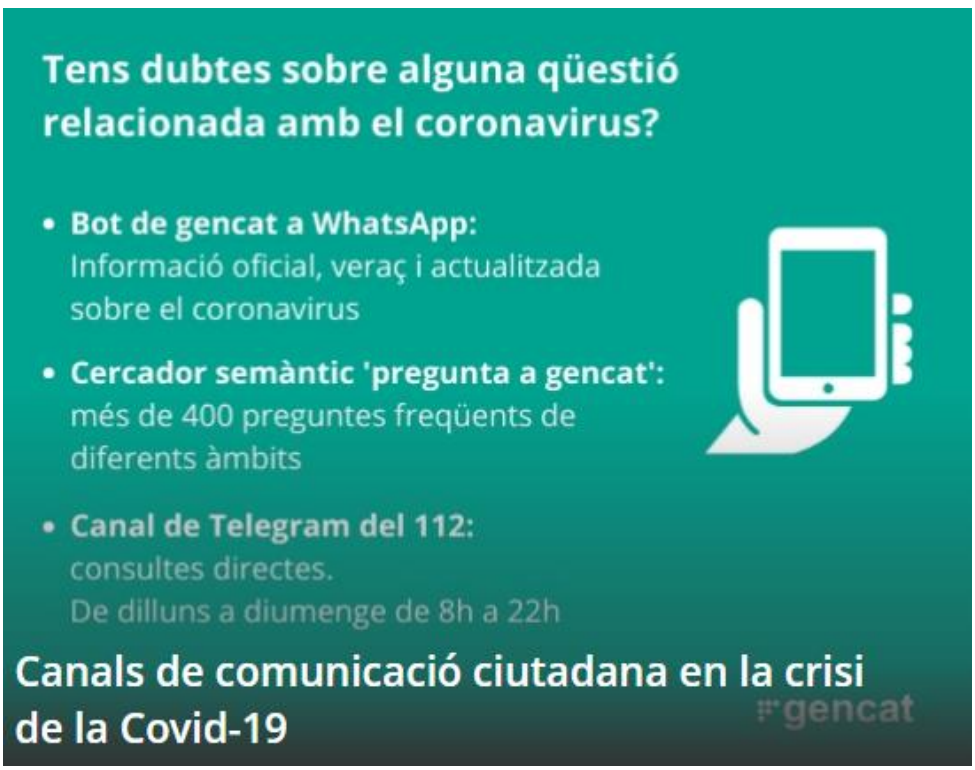

Campañas informativas de la Generalidad en la web del 112 Cataluña.

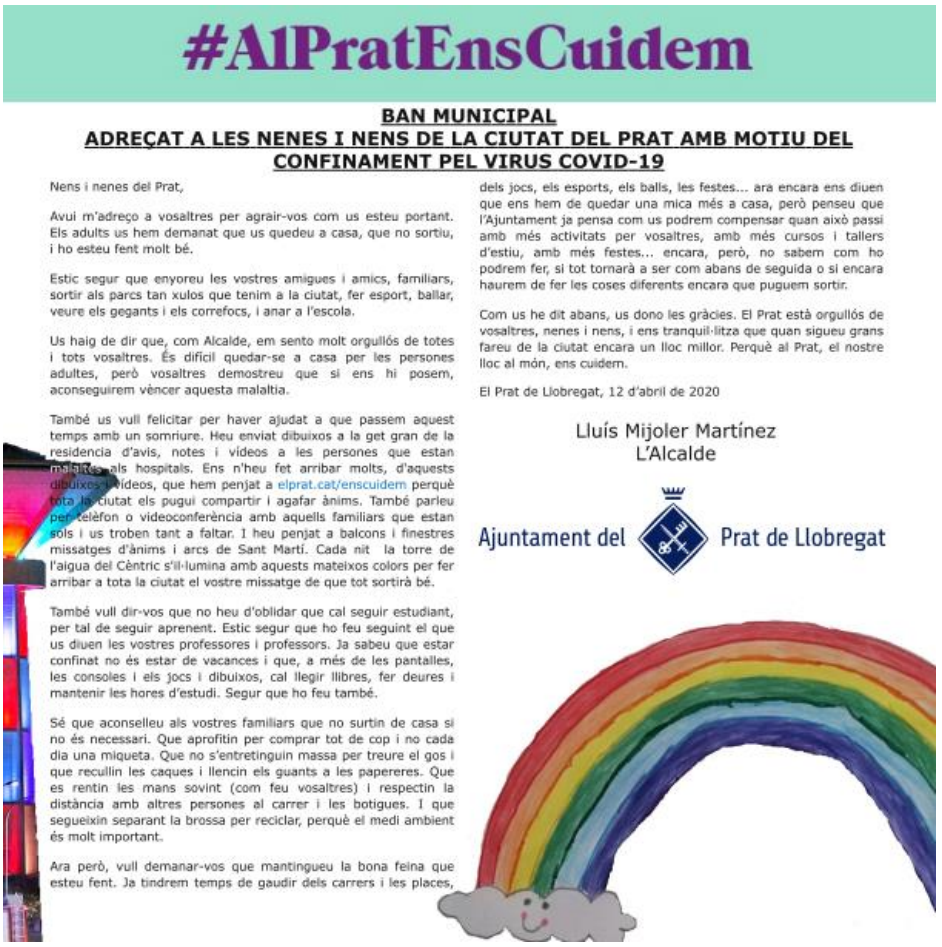

#AlPratEnsCuidem

BAN MUNICIPAL

ADREÇAT A LES NENES I NENS DE LA CIUTAT DEL PRAT AMB MOTIU DEL CONFINAMENT PEL VIRUS COVID-19

Nens i nenes del Prat,

Avui m'adreço a vosaltres per agrair-vos com us esteu portant. Els adults us hem demanat que us quedeu a casa, que no sortiu, i ho esteu fent molt bé.

Estic segur que enyoreu les vostres amigues i amics, familiars, sortir als parcs tan xulos que tenim a la ciutat, fer esport, ballar, veure els gegants i els correfocs, i anar a l'escola.

Us haig de dir que, com Alcalde, em sento molt orgullós de totes i tots vosaltres. És difícil quedar-se a casa per les persones adultes, però vosaltres demostreu que si ens hi posem, aconseguirem vèncer aquesta malaltia.

També us vull felicitar per haver ajudat a que passem aquest temps amb un somriure. Heu enviat dibuixos a la get gran de la residencia d'avis, notes i vídeos a les persones que estan malaltes als hospitals. Ens n'heu fet arribar molts, d'aquests dibuixos i vídeos, que hem penjat a elprat.cat/enscuidem perquè tota la ciutat els pugui compartir i agafar ànims. També parleu per telèfon o videoconferència amb aquells familiars que estan sols i us troben tant a faltar. I heu penjat a balcons i finestres missatges d'ànims i arcs de Sant Martí. Cada nit la torre de l'aigua del Cèntric s'il·lumina amb aquests mateixos colors per fer arribar a tota la ciutat el vostre missatge de que tot sortirà bé.

També vull dir-vos que no heu d'oblidar que cal seguir estudiant, per tal de seguir aprenent. Estic segur que ho feu seguint el que us diuen les vostres professores i professors. Ja sabeu que estar confinat no és estar de vacances i que, a més de les pantalles, les consoles i els jocs i dibuixos, cal llegir llibres, fer deures i mantenir les hores d'estudi. Segur que ho feu també.

Sé que aconselleu als vostres familiars que no surtin de casa si no és necessari. Que aprofitin per comprar tot de cop i no cada dia una miqueta. Que no s'entretinguin massa per treure el gos i que recullin les caques i llencin els guants a les papereres. Que es rentin les mans sovint (com feu vosaltres) i respectin la distància amb altres persones al carrer i les botigues. I que segueixin separant la brossa per reciclar, perquè el medi ambient és molt important.

Ara però, vull demanar-vos que mantingueu la bona feina que esteu fent. Ja tindrem temps de gaudir dels carrers i les places, dels jocs, els esports, els balls, les festes... ara encara ens diuen que ens hem de quedar una mica més a casa, però penseu que l'Ajuntament ja pensa com us podrem compensar quan això passi amb més activitats per vosaltres, amb més cursos i tallers d'estiu, amb més festes... encara, però, no sabem com ho podrem fer, si tot tornarà a ser com abans de seguida o si encara haurem de fer les coses diferents encara que puguem sortir.

Com us he dit abans, us dono les gràcies. El Prat està orgullós de vosaltres, nenes i nens, i ens tranquil·litza que quan sigueu grans fareu de la ciutat encara un lloc millor. Perquè al Prat, el nostre lloc al món, ens cuidem.

El Prat de Llobregat, 12 d'abril de 2020

Lluís Mijoler Martínez
L'Alcalde

Ajuntament del Prat de Llobregat

Bando del alcalde de El Prat de Llobregat dirigido a los niños durante el confinamiento.

Campañas de Mossos D´esquadra para un confinamiento seguro difundidas en redes sociales.

Campaña en Internet de la red de transporte público de Barcelona.

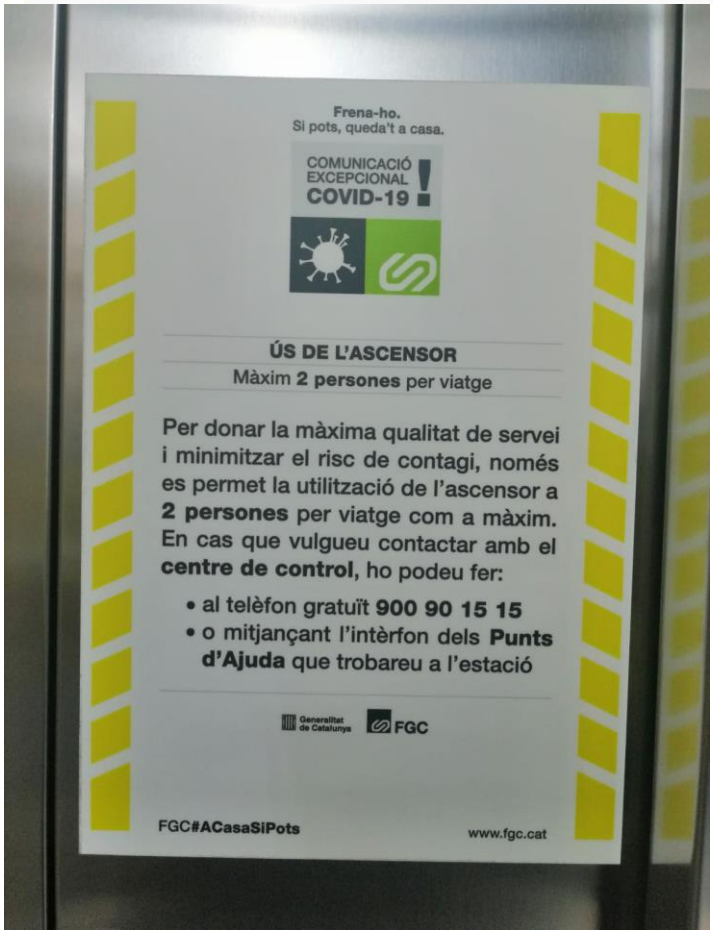

Campaña en Internet de la red de Ferrocarriles de la Generalidad de Cataluña.

Aviso en los ascensores de la red de Ferrocarriles de la Generalidad de Cataluña.

Aplicación para móviles de la Generalidad de Cataluña.

Generalitat de Catalunya

Aviso de uso obligatorio de mascarilla de la Generalidad de Cataluña

Generalitat de Catalunya

/Salut

Campaña bilingüe de la Generalidad de Cataluña sobre horarios de salida a la calle durante la fase cero del confinamiento.

Cartel en la web del Ayuntamiento de Calonge.

Panel en el Hospital Vall d´Hebron.

Anuncio en la web de la Diputación de Gerona.

Cartel en la web del Ayuntamiento de Salt.

Medidas de seguridad para el distanciamiento social en la calle. Ayuntamiento de Vilaseca.

Carteles con medidas de seguridad. Ayuntamiento de Cadaqués.

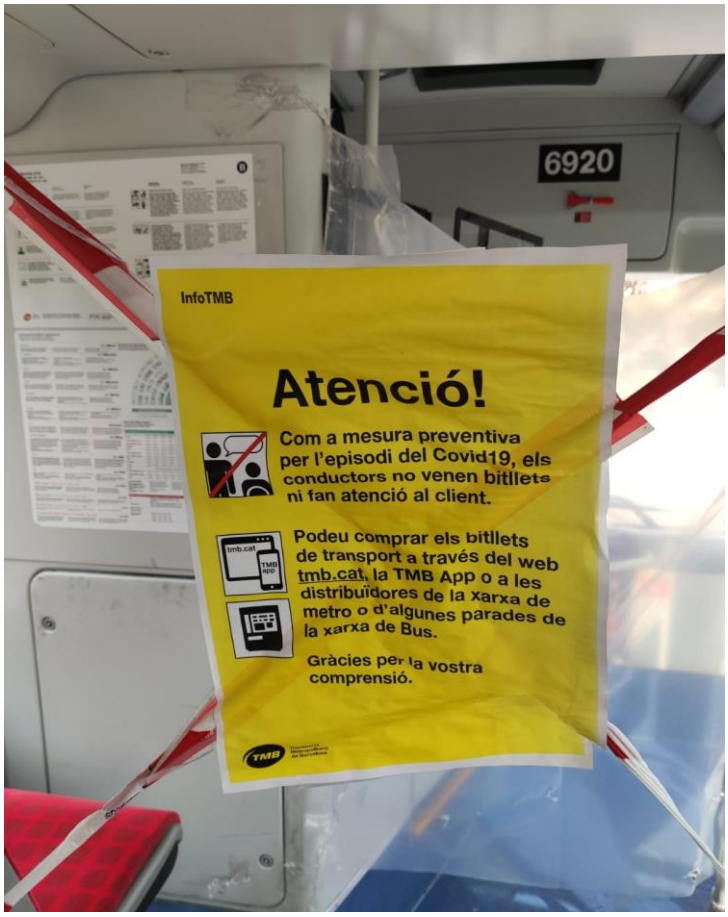

Carteles con medidas de seguridad en transporte urbano de Barcelona.

La página web de la Generalidad utiliza el traductor automático de Google para su consulta en español de temas relacionados con medidas de prevención del Covid-19.

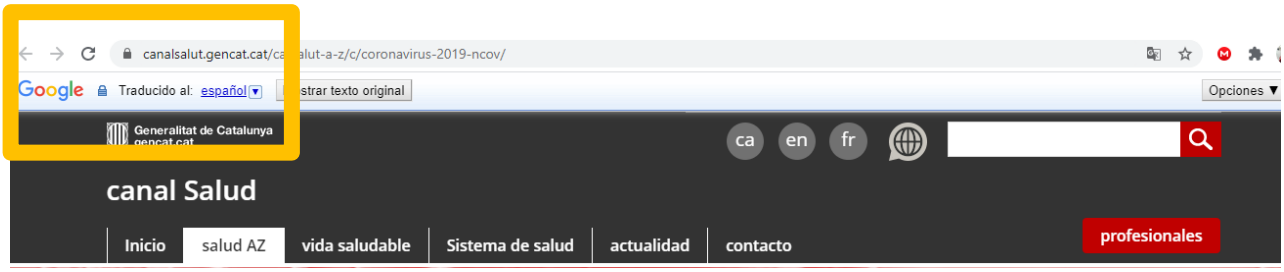

El traductor automático de Google no traduce elementos como infografías o carteles para redes sociales.

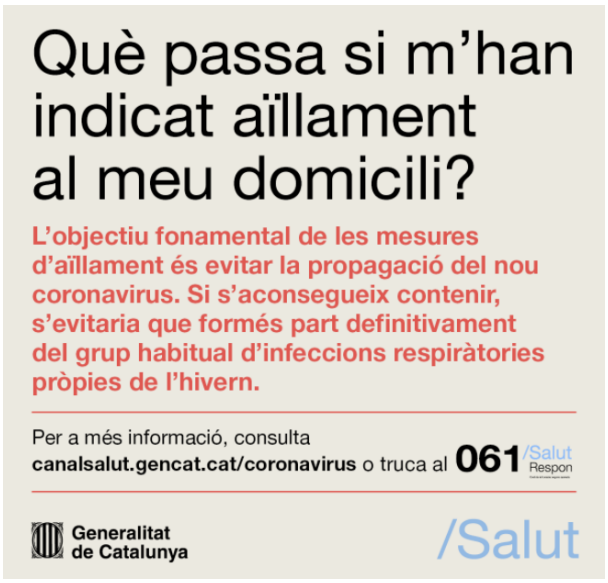

Carteles de la Generalidad para redes sociales.

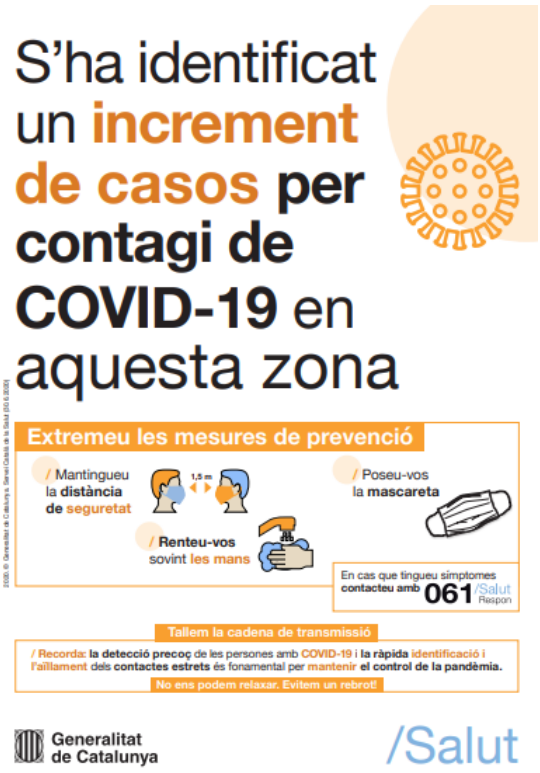

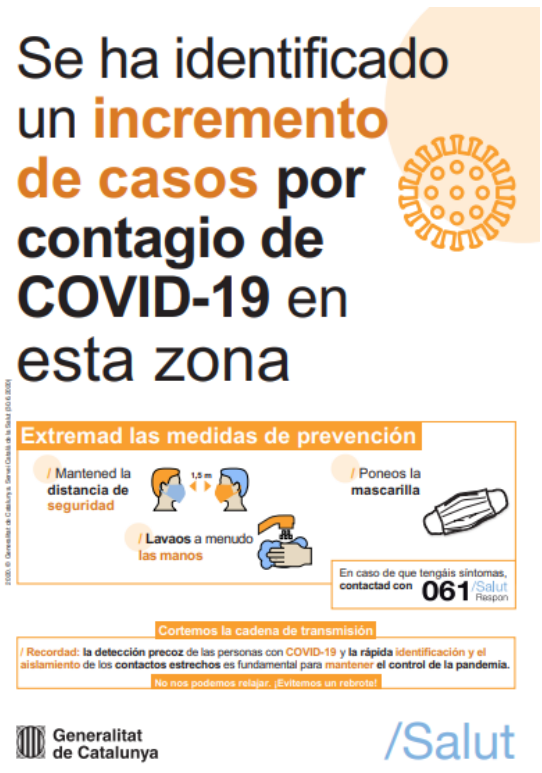

Algunos carteles de la Generalidad están disponibles en español en su web, otros no.

Cartel de la Generalidad para redes sociales.

28 d'agost de 2020

Novetats:
mesures per contenir els brots aplicables a tot Catalunya

Es prohibeixen les trobades i reunions de més de 10 persones tant en l'àmbit privat com en l'àmbit públic.

En restaurants, bars i terrasses es limita a 10 persones per taula, mantenint **la distància mínima entre taules.**

No es consideren incloses en aquesta prohibició, **sempre que compleixin les indicacions de seguretat** aprovades pel **PROCICAT:**

- Les activitats laborals, les activitats de culte i actes religiosos
- Els mitjans de transport públic.
- Les activitats **culturals, d'arts escèniques i musicals, cinema o exposicions**
- Les activitats lúdiques i recreatives, com ara **parcs d'atraccions i parcs infantils**
- Les activitats esportives, com ara **piscines descobertes, gimnasos i instal·lacions esportives**
- L'obertura de **biblioteques, arxius, museus i monuments**

No poden participar en trobades i/o reunions persones amb símptomes de COVID-19 ni que estiguin en **aïllament o quarantena.**

S'han de mantenir i extremar les mesures de protecció: **mascareta, distància, rentat de mans, grup estable de convivència.**

Per a més informació, consulta **canalsalut.gencat.cat/coronavirus**

Generalitat de Catalunya

/Salut

Póster de la Generalidad con medidas para contener los rebrotes.

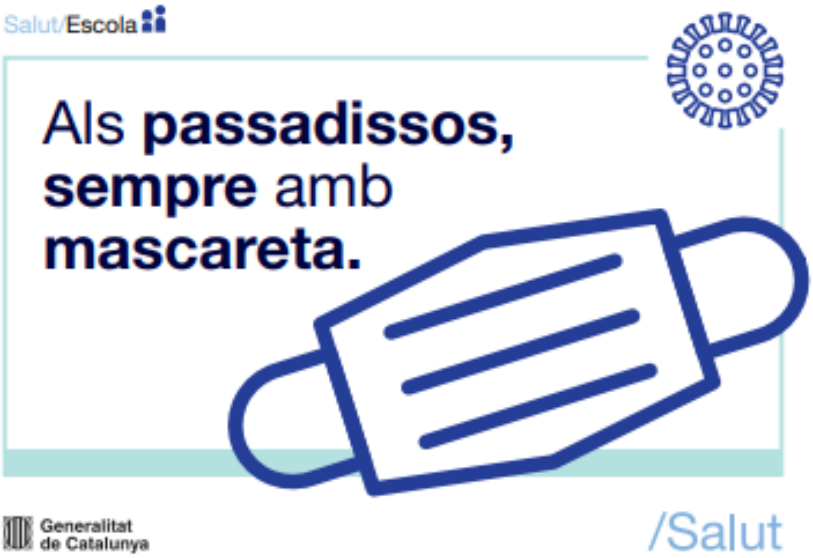

Ejemplos de carteles disponibles en la página web de la Generalidad para la vuelta al colegio.

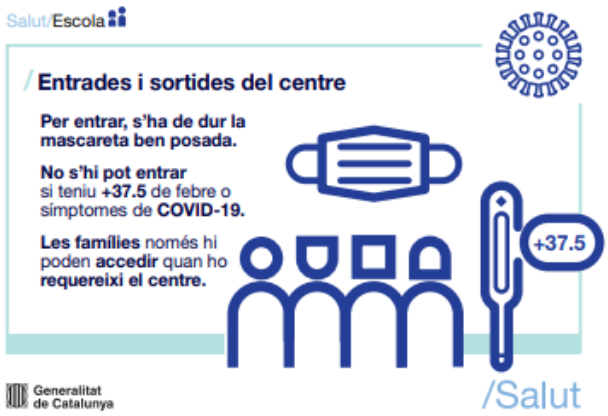

Fragmentos del documento de gestión de casos con Covid-19 en centros educativos (documento disponible en la página web de la Generalidad).

Generalitat de Catalunya
Departament d'Educació

/Salut

INDEX DEL DOCUMENT

REQUISITS D'ACCÉS ALS CENTRES EDUCATIUS 4

DEFINICIONS (veure Procediment d´actuació enfront d´infeccions per nou coronavirus Sars-CoV-2) 5

GESTIÓ DE CASOS 6

RETORN AL CENTRE EDUCATIU 10

VINCLE AMB ATENCIÓ PRIMÀRIA 11

FORMACIÓ 11

ACTUACIÓ EN CAS DE GERMANS I/O FAMILIARS D'UN CAS 11

GESTIÓ DE CASOS DEL PERSONAL DEL CENTRE EDUCATIU 12

COM FUNCIONA EL TRAÇACOVID? 13

ALGORITME DE GESTIÓ DEL CAS 16

Generalitat de Catalunya
Departament d'Educació

/Salut

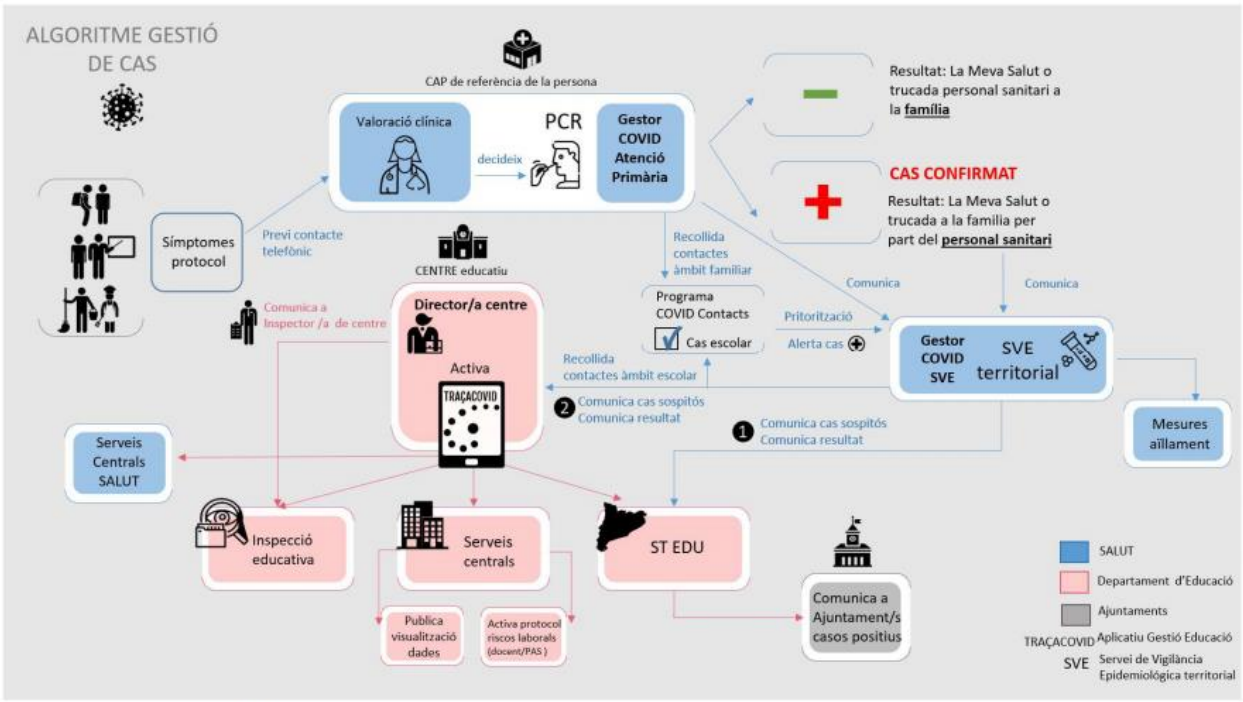

Gestió de Casos COVID-19 als Centres Educatius

Baleares

BALEARES:

En esta ocasión puntual, las instituciones públicas han utilizado generalmente el formato bilingüe. No obstante, nos han llegado algunos ejemplos de discriminación del uso del español. Además, hemos visto que han aprovechado estos días para intensificar las ayudas a grupos separatistas que imponen el catalán.

Campaña de la Consejería de Salud del Gobierno Balear para redes sociales.

Fragmento del programa de la Feria de mayo del confinamiento. Ayuntamiento de Campanet.

Cartel en la web de un instituto de enseñanza secundaria de Palma de Mallorca informando sobre la suspensión de las clases y el cierre del centro educativo.

Medidas para la contención del Covid-19. Ayuntamiento de Ibiza.

HABLAMOS ESPAÑOL

Banner en la página web del Ayuntamiento de Palma de Mallorca.

Instrucciones de un instituto de Mahón a los padres para poder consultar las calificaciones de la segunda evaluación de sus hijos.

Sol·licitud de compte d'usuari Gestib

El Gestib és l'aplicatiu per a la gestió educativa de les Illes Balears, a través del qual les famílies podeu tenir informació d'interès en relació al vostre fill o filla.

És **molt important que tingueu el vostre compte d'usuari Gestib** i hi pugueu accedir.

Aquest fet agafa encara més rellevància en la situació excepcional de suspensió de les activitat educatives presencials que, malauradament, ens toca viure ja que, com a centre vos estem fent arribar informació important a través d'aquest aplicatiu. Entre d'altres, a través del Gestib podreu consultar les qualificacions de la segona avaluació.

Si encara no disposeu de compte d'usuari Gestib, us demanem que el sol·liciteu seguint les següents instruccions:

- Demanar per correu electrònic a la secretaria del centre (iescapdellevant@educaib.eu) que us faci arribar l'imprès de sol·licitud de compte d'usuari Gestib amb les vostres dades. Heu d'especificar en el correu les dades de l'alumne/a (nom i llinatges, curs i grup) .
- Se vos retornarà un document que haureu de revisar, signar i retornar a la secretaria del centre per correu electrònic.

O bé:

- Descarregar i omplir el document "Formulari de sol·licitud de compte d'usuari Gestib per a pares/mares/tutors". Altrament, en podeu fer un a mà amb les mateixes dades.
- Signar el document.
- Enviar el document per correu electrònic a la secretaria del centre (iescapdellevant@educaib.eu) especificant en el mateix que demaneu compte d'usuari i posant les dades de l'alumne/a (nom i llinatges, curs i grup).

En qualsevol cas, dir-vos que a través del correu electrònic també és vàlid enviar els documents escanejats o bé fent-ne una fotografia.

Un cop tingueu el vostre compte d'usuari Gestib podeu accedir a l'aplicatiu a través del següent enllaç: https://www3.caib.es/xestib/

Instrucciones para el uso de la aplicación del Covid-19 del Gobierno Balear.

Campañas del Consejo Insular de Formentera durante el confinamiento.

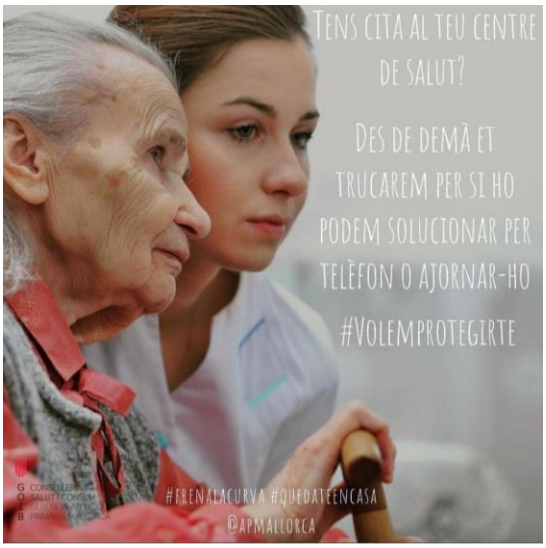

Campañas en redes sociales para el uso adecuado de los centros de salud de Baleares durante el confinamiento.

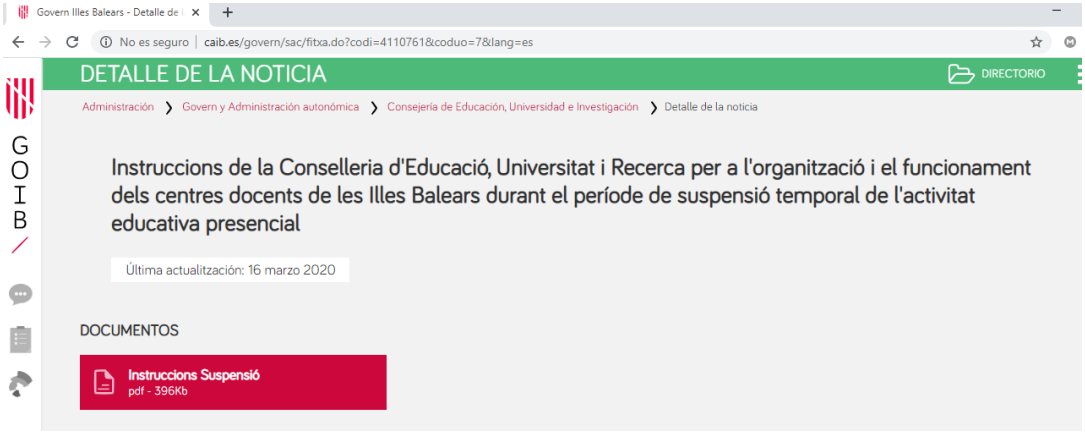

Instrucciones sobre Educación en la página web del Gobieno Balear.

- SENSE ENGANYS: COMUNICACIÓ I TRANSPARÈNCIA
- DONAR SENTIT AL CONFINAMENT: ALTRUÏSME I SOLIDARITAT
- XERRAR, NO INTERROGAR
- REDUIR L'AVORRIMENT
- CONNECTAR I COMPARTIR: IDENTIFICAR I EXPRESSAR EMOCIONS
- INTEGRAR EN LA NARRATIVA PERSONAL: NO HEM PERDUT EL TEMPS
- SER INDULGENTS: CADASCÚ TÉ EL SEU RITME
- NOVA "NORMALITAT": ESGOTATS I EXPECTANTS
- VIGILAR SENSACIONS I CANVIS DE CONDUCTA: DEMANAR AJUDA SI ÉS PRECÍS

SI HO NECESSITAU

- Emergència social IMAS: 900 100 444
- Oficina Balear de la Infància i l'Adolescència: 971 177 206
- Línia 24h. Atenció al Menor: 116 111 chat.anar.org
- Atenció psicològica 24h: 900 112 003
- Suport psicològic en el dol: 619 747 507
- Atenció violències masclistes: 639 837 476
- Atenció sanitària general: 900 101 863
- Xarxa "JUNTS": 971 177 200
- Servei d'atenció a la diversitat: 971 177 780
- Convivèxit: 971 177 608

GOIB CONSELLERIA EDUCACIÓ, UNIVERSITAT I RECERCA
DIRECCIÓ GENERAL PRIMERA INFÀNCIA, INNOVACIÓ I COMUNITAT EDUCATIVA

CONVIVÈXIT

Impacte del confinament

QUÈ PODEM ESPERAR
COM PODEM AJUDAR

UNA EXPERIÈNCIA COL·LECTIVA UNIVERSAL

Ningú ho hauria imaginat, ben cert. Per això, encara ara, podem tenir sensació d'irrealitat.

Som éssers socials, dissenyats evolutivament per a compartir. L'aïllament va en contra dels instints.

EL CONFINAMENT DEIXA PETJADA

Vivim una situació amb un cost molt elevat de vides i pèrdues socioeconòmiques. Vivim també la pèrdua de "seguretats".

Hem d'esperar que també pugui afectar-nos psíquicament, tant a nosaltres com a l'alumnat i les famílies. És normal i adaptativa la preocupació dins uns límits.

Si la por, el malestar o l'ansietat són persistents o massa intensos, s'ha de demanar ajuda.

FACTORS DE PROTECCIÓ

L'estudi fet per l'equip de la Dra Samantha K. Brooks, del King's College de Londres sobre els efectes d'altres confinaments, destaca, com a factors de protecció davant aquesta situació:

- **Entendre el perquè**: veure el confinament com un acte prosocial, com una forma d'ajudar (no per no emmalaltir jo).
- **Informació ben administrada**, un bon ansiolític:
  - adaptada a l'edat i el desenvolupament de l'alumnat.
  - protegint de la sobreinformació: un cop al dia, com a màxim.
- **El contacte social**: encara que sigui virtual:
  - en primer lloc, les persones (Com estàs? Com està la teva família?)
- **La coherència**: no estam de vacances ni estam malalts. Planificar temps per: deures, esplai, comunicació, autocura. Ajuda a evitar l'avorriment.

QUEDA CAMÍ PER FER

La tornada també s'ha de planificar:

- **L'adaptació no serà immediata**: serà un procés i tothom necessitarà el seu temps per reprendre el nou ritme.
- **S'ha d'integrar allò viscut** en la història personal: no podem tancar l'experiència en fals, valorarem deixar espais pel diàleg amb l'alumnat.
- **S'han d'identificar i expressar emocions**: compartir, sentint-nos part d'una comunitat que ha viscut quelcom extraordinari.
- **Haurem de ser indulgents**: hi ha moltes formes de gestionar l'estrès. No volguem tornar a "la normalitat" de cop, res no ha estat normal.
- Estarem molt atents: canvis bruscs de comportament, queixes somàtiques, especialment en els més petits, irritabilitat, pors persistents,...S'haurà de valorar en col·laboració amb la família.
- I una atenció especial a la gent més exposada: qui ha patit pèrdues, qui tenia problemàtica prèvia.

TENIR CURA DE NOSALTRES PER DONAR SUPORT A L'ALUMNAT

ENS HEM HAGUT D'ADAPTAR RÀPIDAMENT

- Actuam tan bé com sabem amb els mitjans que tenim.
- No arribam a tothom, s'ha fet palesa l'escletxa digital.
- Des de la col·laboració, incidim tant com sabem per compensar desigualtats.

LA TASCA ESCOLAR, UN RECURS

- La tasca de tutorització i acompanyament d'alumnat i famílies ha estat molt important.
- Haurem de "podar" el currículum per centrar-nos en tasques essencials que afavoreixin el desenvolupament competencial de l'alumnat.

POT SER NO HI HAGI "LLIÇONS"

- Pot ser, de tot plegat, en treguem lliçons positives, o pot ser no.
- Haurem d'acceptar les pròpies vivències i emocions (les "negatives" també són adaptatives i esperables)
- I seguir col·laborant per reduir, tant com sigui possible, l'impacte d'aquesta situació.

GOIB CONSELLERIA EDUCACIÓ, UNIVERSITAT I RECERCA
DIRECCIÓ GENERAL PRIMERA INFÀNCIA, INNOVACIÓ I COMUNITAT EDUCATIVA
CONVIVÈXIT

Tríptico para un menor impacto del confinamiento. Gobierno Balear.

Información sobre prohibiciones y controles sanitarios en vuelos y en transportes marítimos. Gobierno Balear.

Campañas de hospitales públicos de Baleares para envíos de cartas a pacientes y profesionales de la salud.

Banner en la web del Gobierno Balear.

Conselleria Salut
⚠ OBERTA La consulta virtual de salut els 7 dies de la setmana de 8.00 a 20.00 h professionals sanitaris responen a la teva consulta per missatge privat Twitter, Facebook i Instagram
Ver traducción

Campaña en redes sociales para el uso de la consulta virtual de la Consejería de Salud del Gobierno Balear durante el confinamiento.

Mensajes del Gobierno Balear en las redes sociales para salir a pasear con niños.

Medidas para reactivar el tejido empresarial local. Gobieno Balear.

Anuncio de la web especial del Covid-19 para la comunidad educativa del Instituto de Ibiza IES Santa Maria d´Eivissa.

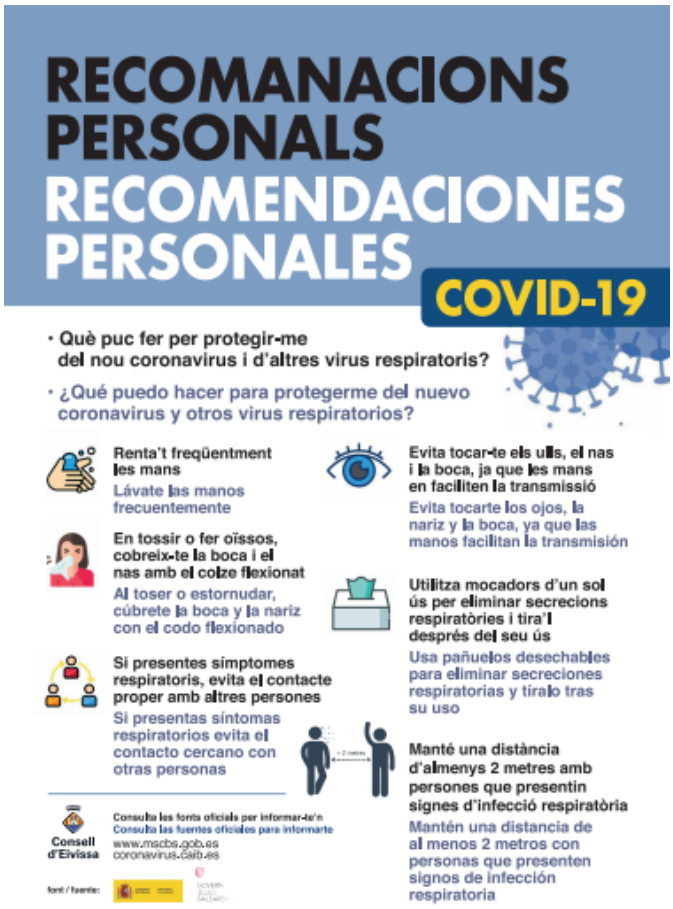

Campaña bilingüe del Consejo Insular de Ibiza.

Campaña bilingüe. Consejos del Gobieno Balear para mantener una dieta saludable en casa durante el confinamiento.

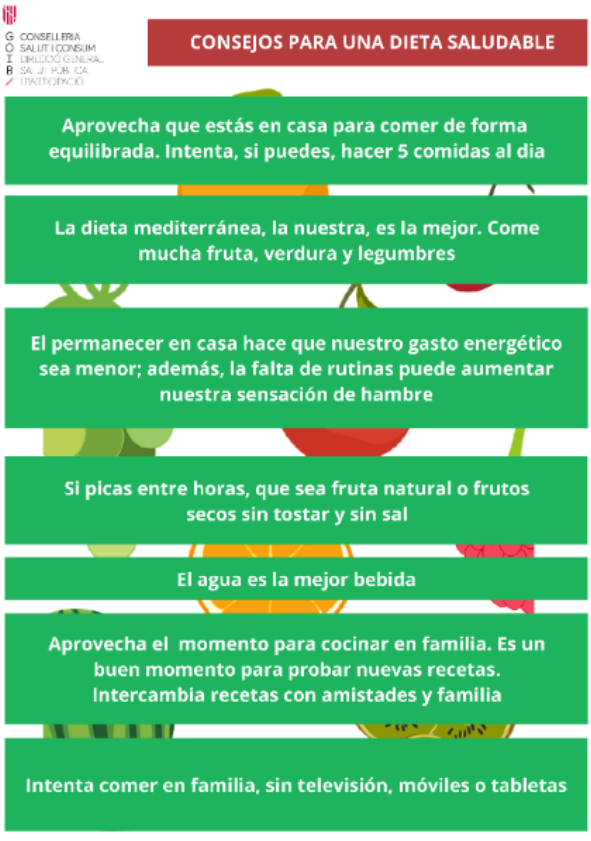

Señales para paseos con seguridad en el Ayuntamiento de Selva.

Carteles en redes sociales del Ayuntamiento de Marrachí.

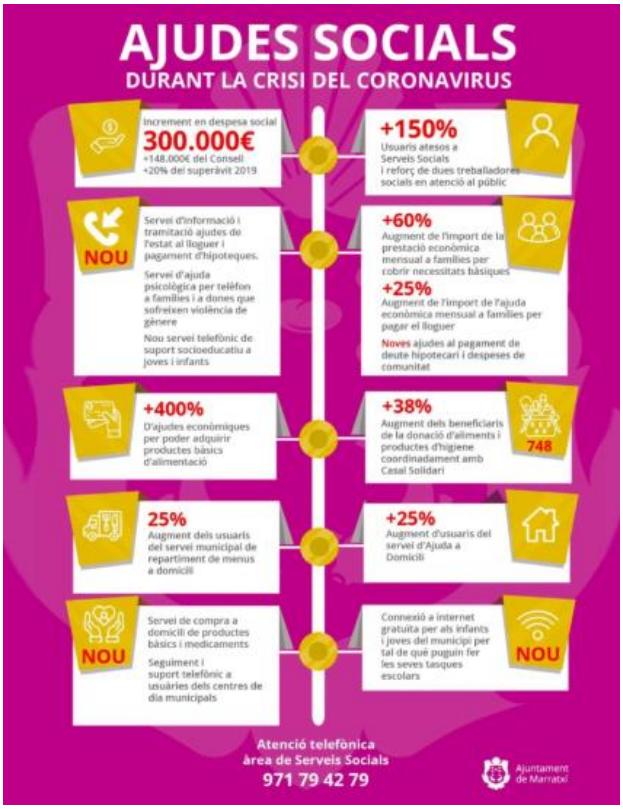

Infografía y cartel sobre ayudas sociales durante el estado de alarma, en la web del Ayuntamiento de Marrachí.

Infografía sobre la actividad física en la Fase 0 en la web del Ayuntamiento de Mahón.

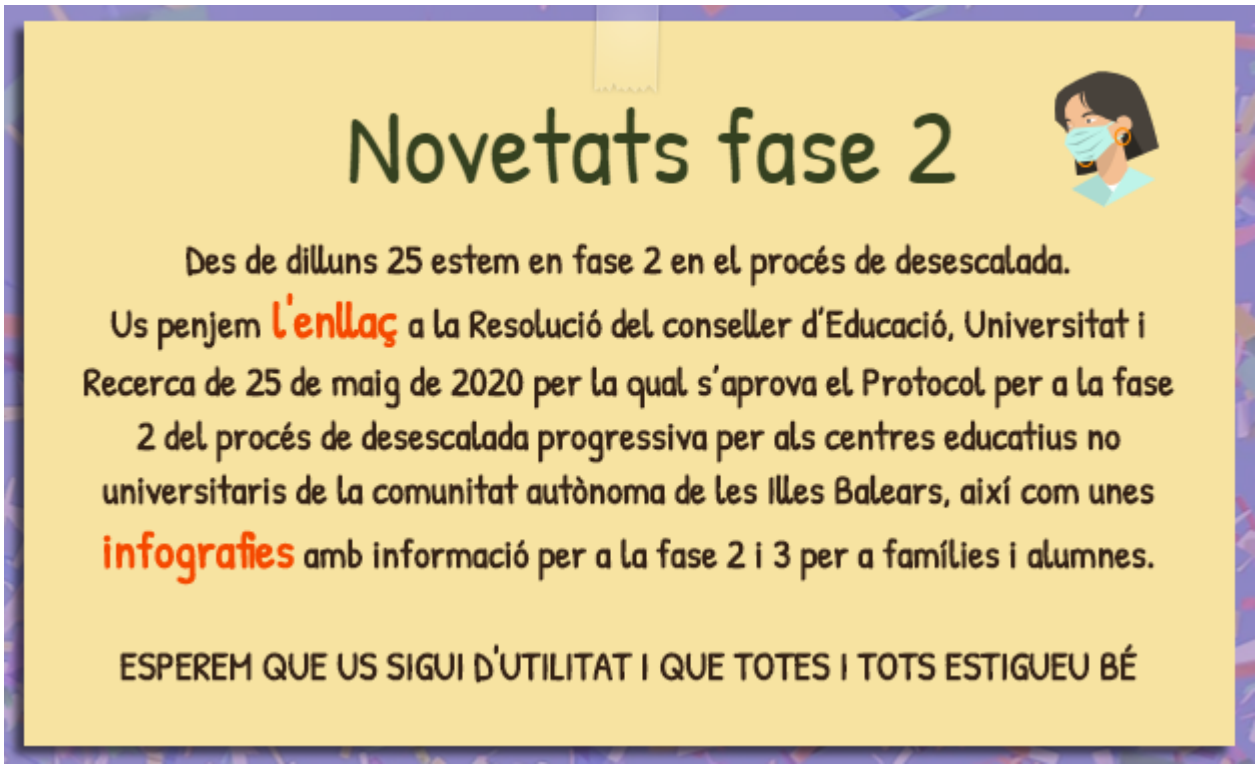

Cartel en la web del colegio público CEIP S'Olivera de Ibiza durante el estado de alarma.

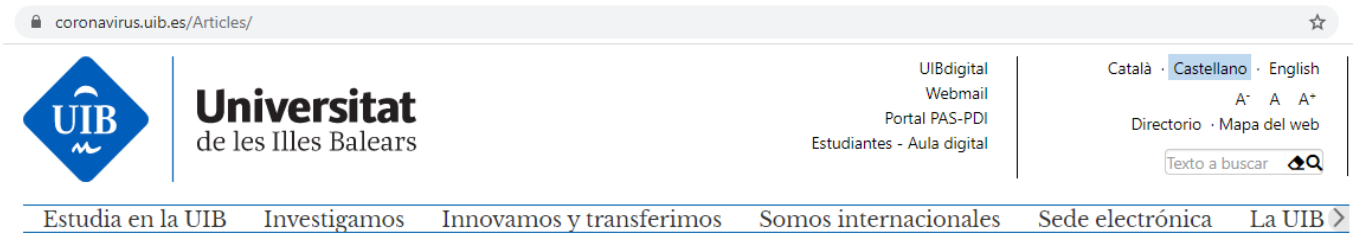

Sección "Parlem de la Covid-19" en la web de la Universidad de las Islas Baleares.

Información sobre Covid-19 en la web del Ayuntamiento de Santa María del Camino.

Annex III

LLISTAT DE COMPROVACIÓ DE SÍMPTOMES PER A LES FAMÍLIES

Si el vostre fill, filla o tutelat no es troba bé, marcau amb una creu quins d'aquests símptomes presenta*:

	Febre o calfreds			Mal de cap
	Nàusees, vòmits o diarrea			Mal de coll
	Dificultat per respirar (sentir que falta l'aire)			Tos
	Pèrdua sobtada del sentit del gust i l'olfacte			

En les últimes 3 setmanes, ¿ha estat vostè en contacte amb alguna persona acabada de diagnosticar de COVID-19?

Fragmentos de planes de actuación en páginas web de centros educativos.

PLA DE CONTINGÈNCIA 2n CICLE EDUCACIÓ INFANTIL I PRIMÀRIA

CEIP MARE DE DÉU DEL CARME

Curs 2020-21

1. Planificació de les mesures de prevenció, protecció i higiene enfront de la COVID-19 adaptades a l'etapa educativa.

1.1 Mesures de prevenció als diferents espais.

- **Adequació organitzativa als diferents escenaris. Aforament (ràtios/aula), entrades i sortides (portes i horaris), passadissos, banys.**

- **Aforament:**

Tots els grups de l'escola funcionaran com a GRUPS ESTABLES. Les aules UEECO

Comunidad Valenciana

COMUNIDAD VALENCIANA:

La Generalidad Valenciana ha optado, en general, por el uso de las dos lenguas cooficiales en esta ocasión. Otras entidades como ayuntamientos o centros de enseñanza públicos han seguido discriminando el uso del español. Lo que también hemos visto es que, en plena emergencia sanitaria, han aprovechado para intensificar el gasto en ayudas a grupos separatistas que imponen el valenciano.

Campaña del Ayuntamiento de Valencia en paneles exteriores.

HORARI L'ESCOLA A CASA CEIP CARLES SALVADOR

HORARI CICLE INFANTIL: MOMENTS EDUCATIUS

MATÍ				
DILLUNS	**DIMARTS**	**DIMECRES**	**DIJOUS**	**DIVENDRES**
LLIBRE	ANGLÈS	EXPOSICIÓ	ANGLÈS	DIARI/ NOTICIES
MATEMÀTIQUES	ESCRIPTURA	JOCS DE TAULA	MATEMÀTIQUES	ESCRIPTURA
VESPRADA				
TALLER PLÀSTICA	TALLER CONTES	TALLER CUINA	TALLER MÚSICA	TALLER PSICOMOTRICITAT

HORARI PRIMÀRIA: ÀREES CURRICULARS

MATÍ/VESPRADA				
DILLUNS	**DIMARTS**	**DIMECRES**	**DIJOUS**	**DIVENDRES**
Música	Valencià	Castellà	Valencià	Castellà
Matemàtiques	Naturals	Matemàtiques	Socials	Matemàtiques
Anglès	Plàstica / CCOA	Valors / Religió Catòlica	Anglès	Educació Física

Horarios para Educación Infantil y Primaria durante el confinamiento propuestos a los padres por el CEIP Carles Salvador a través de su página web.

Recomendaciones para el profesorado, Consejería de Educación de la Comunidad Valenciana.

iesserpis.org/eventos/missatge-a-les-families/

21
March

MISSATGE A LES FAMÍLIES

Benvolgudes famílies, el claustre de professors i professores i el personal no docent de l'IES Serpis es posa en contacte amb vosaltres per desitjar-vos que tots vos trobeu el millor possible dins de la gravetat de l'emergència sanitària que estem vivint.

Per la part dels docents, el nostre desig és tractar d'acompanyar els vostres fills en les tasques d'un curs que, de moment, hem deixat a mitges. Ens preocupa la situació acadèmica de tots i de totes, però sobretot ens preocupa la salut de tota la nostra comunitat. Utilitzarem la tecnologia que ens proporciona internet i la Conselleria d'Educació per estar en contacte i per tractar d'ajudar als nostres alumnes en la mesura de les possibilitats d'aquesta experiència forçada i mai no assajada abans. Potser hi haurà coses que no ajusten bé o procediments que s'hauran de revisar, en som conscients, per això vos demanem comprensió i que tracteu de comunicar als vostres fills que les faenes que els proposem tenen com a objectiu no perdre el pas en l'activitat intel·lectual tan necessària com l'activitat física que s'ha de mantenir sempre que siga possible. Som conscients que algú de vosaltres pot tindre al llarg d'estos dies una situació d'estrés greu i nosaltres no volem afegir-ne més. La nostra intenció és caminar junts el temps que ens toca estar confinats i procurar minimitzar les conseqüències de la situació a què ens veiem forçats. Teniu el correu dels profesors i professores per expressar-nos qualsevol dubte que tingueu.

Desitgem, això sí, tornar a trobar-nos tots tan prompte com siga possible a les aules i corredors del nostre IES Serpis amb il·lusió i ganes de mirar el futur d'esta generació de joves amb tota l'alegria.

Salut!

Mensaje a las familias sobre el estado de alarma en la web del Instituto de Esnseñanza Secundaria IES Serpis de Valencia.

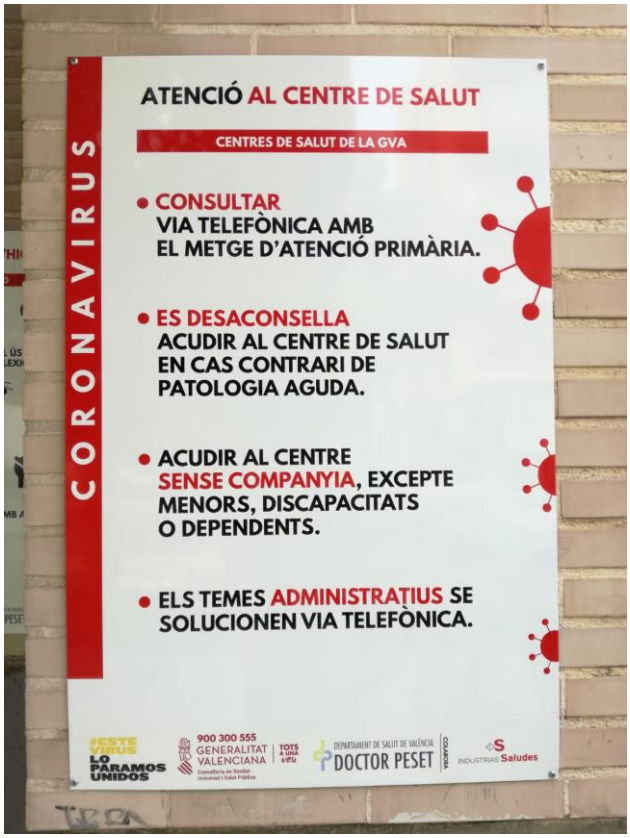

Información sobre prevención. Hospital Universitario Doctor Peset Valencia.

El Ayuntamiento de Villajoyosa anima a sus ciudadanos a decorar los balcones para el ocho de mayo, día de la Villa.

Información para la continuación del trimestre de la Consejería de Educación de la Generalidad Valenciana.

Publicación de la Generalidad Valenciana en redes sociales con motivo del reparto de mascarillas para su uso en transportes públicos.

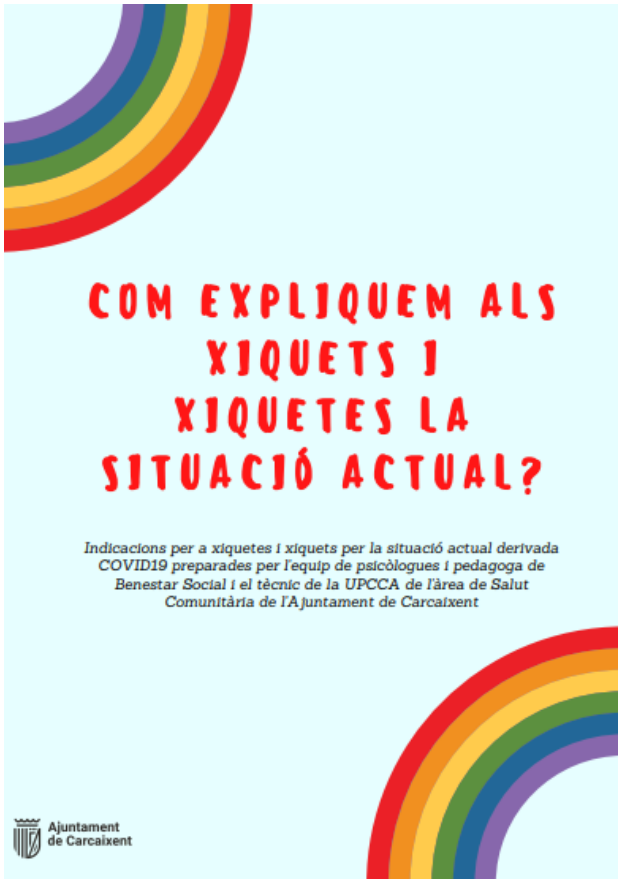

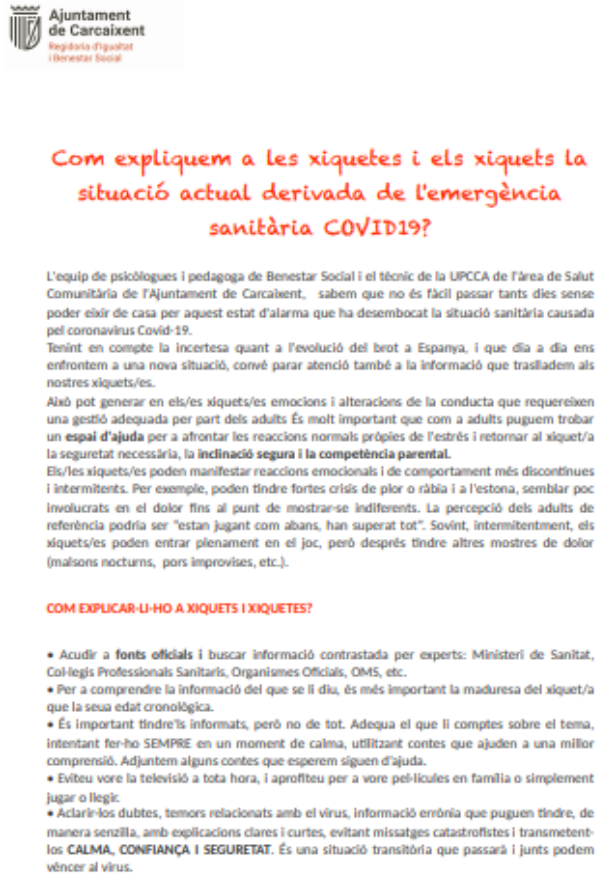

Portada y fragmento de la guía del Ayuntamiento de Carcagente para explicarle la situación a los niños.

Campaña de Bienestar Social del Ayuntamiento de Carcagente.

Campaña de recomendaciones en relación al Covid-19. Generalidad Valenciana.

La Escuela en casa. Dibujos para colorear en la Comunidad Valenciana.

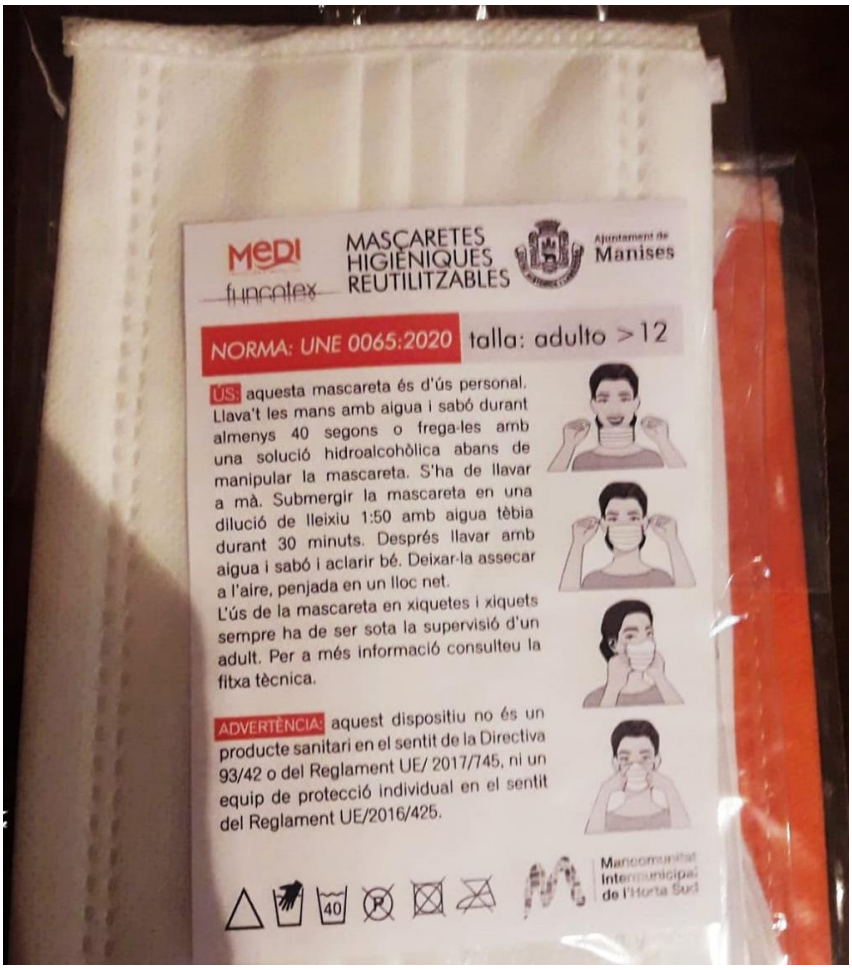

El Ayuntamiento de Manises reparte mascarillas con las instrucciones de uso únicamente en valenciano.

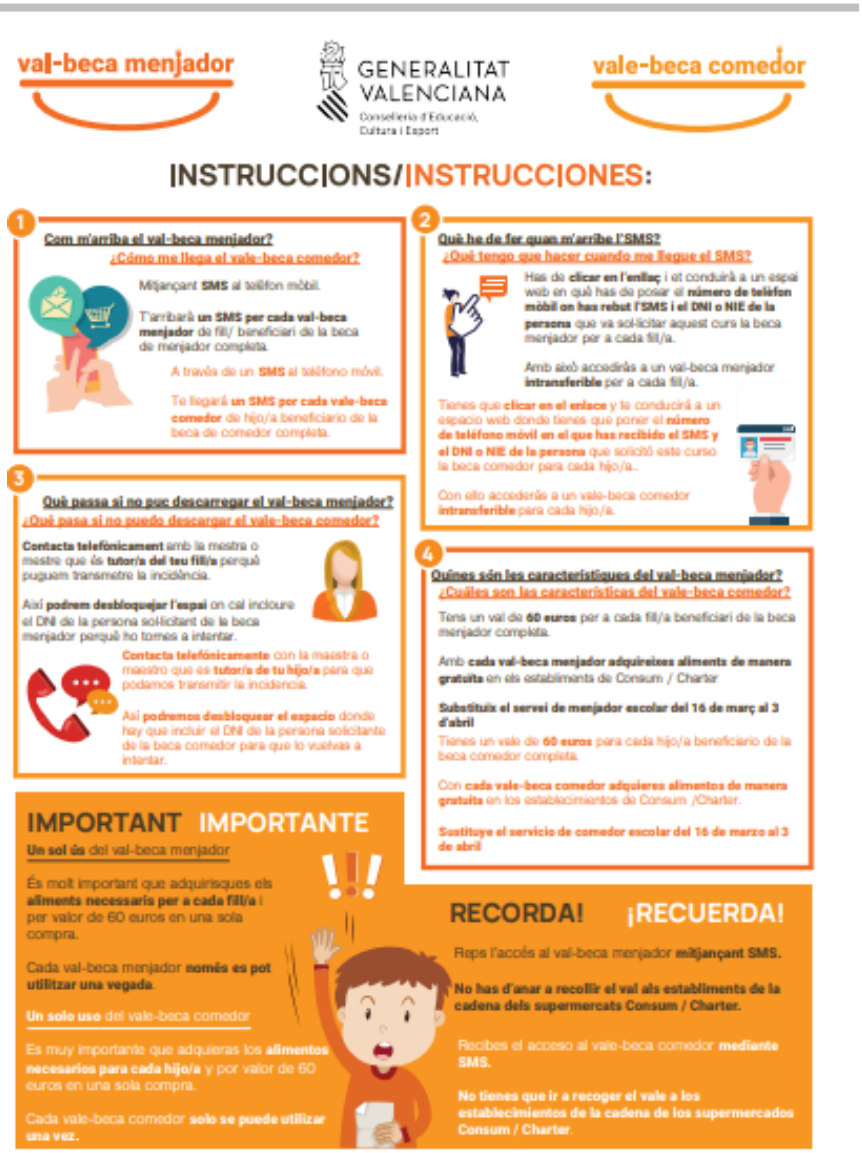

Campaña bilingüe de la Generalidad Valenciana para canjear el vale de las becas Comedor durante el confinamiento

Campaña bilingüe de recomendaciones. Generalidad Valenciana.

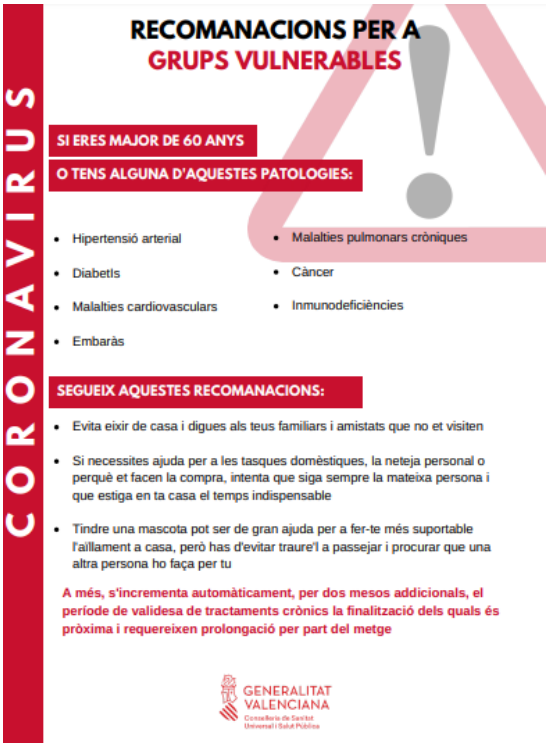

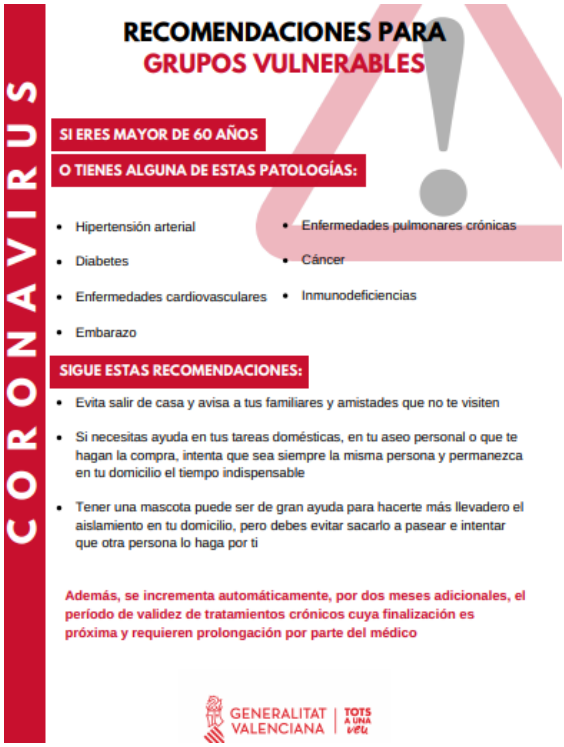

Cartel en la web del Ayuntamiento de Liria. Comunidad Valenciana.

Carteles de la Generalidad en centros de salud.

Normas de higiene y horario en la reapertura de la biblioteca de Sagunto.

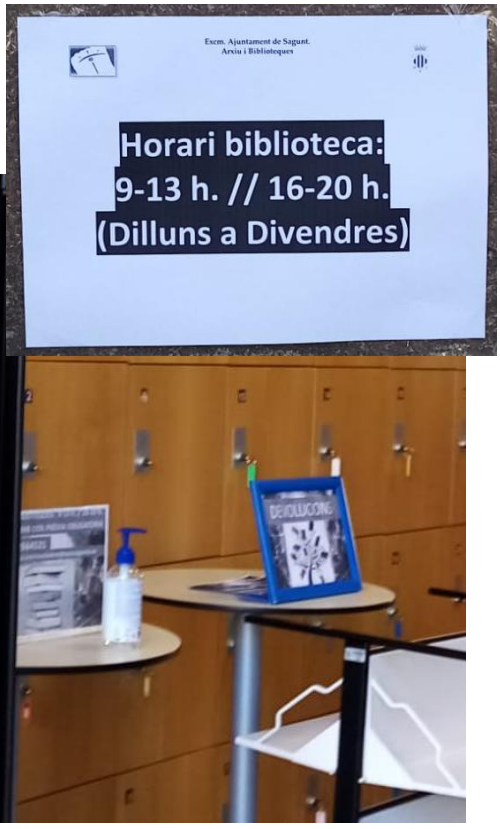

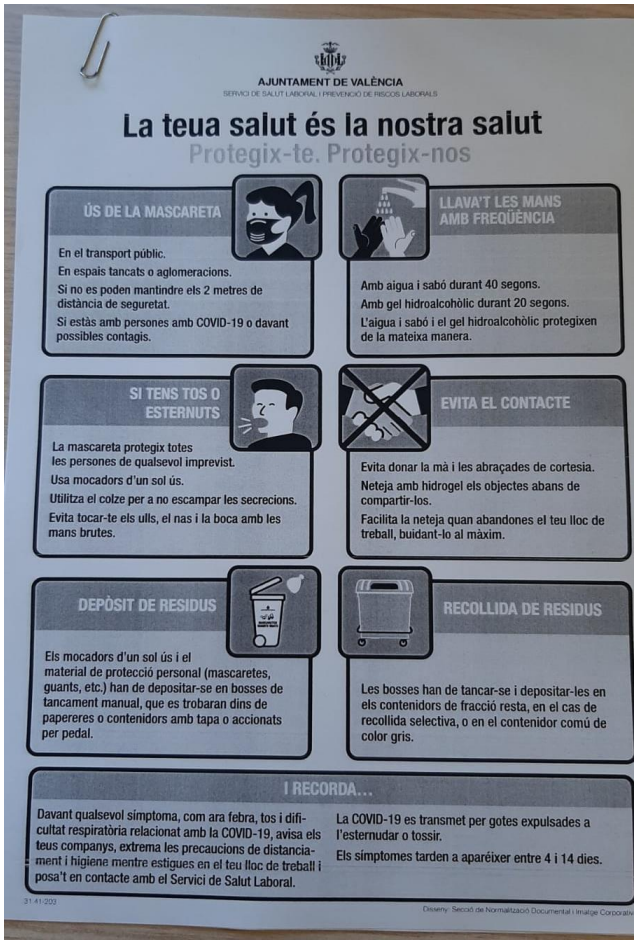

Instrucciones de higiene para los trabajadores del Ayuntamiento de Valencia. Unas bilingües, otras no.

Carteles en el centro de salud La Coma. Paterna.

Tablón de anuncios y carteles con medidas en centros educativos de Castellón.

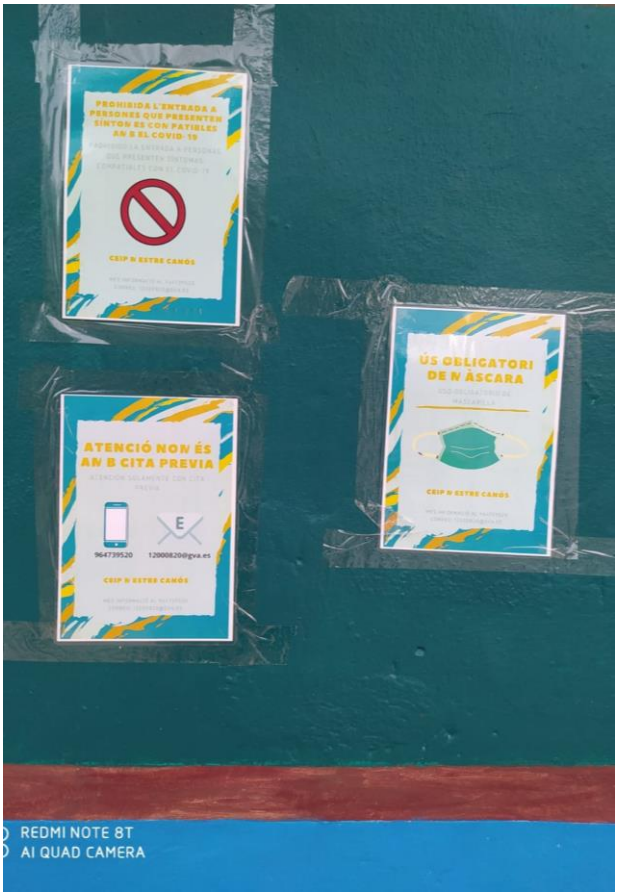

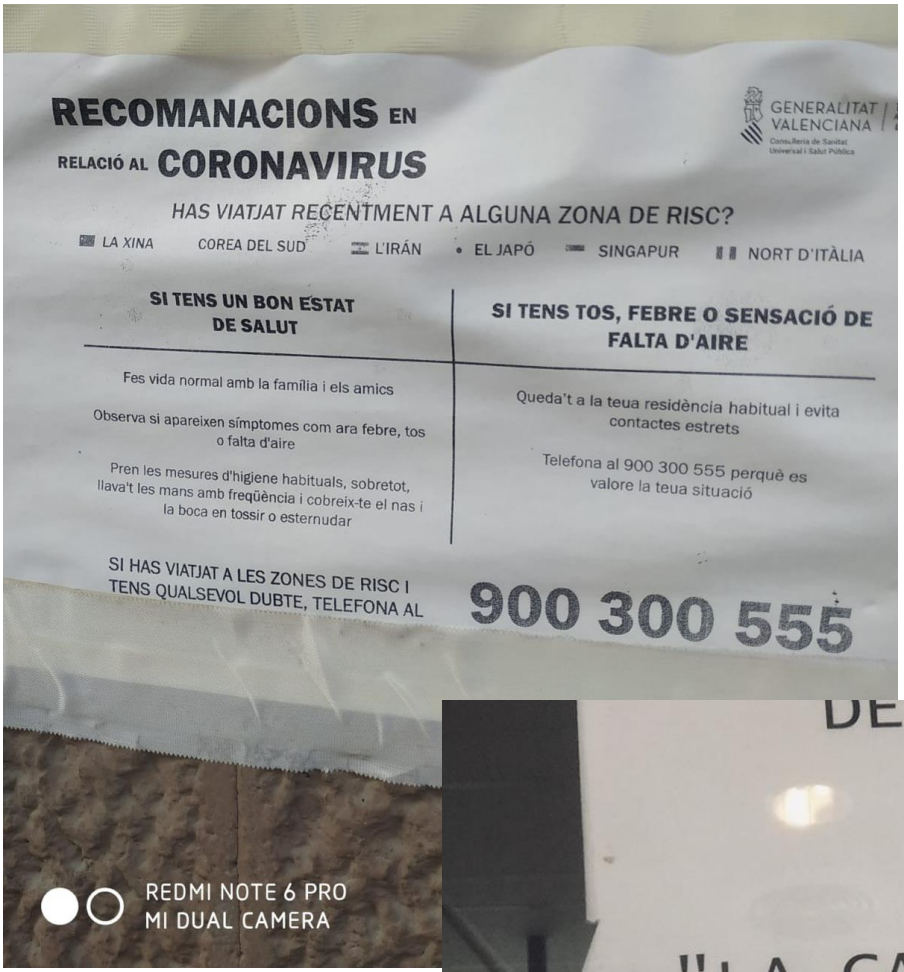

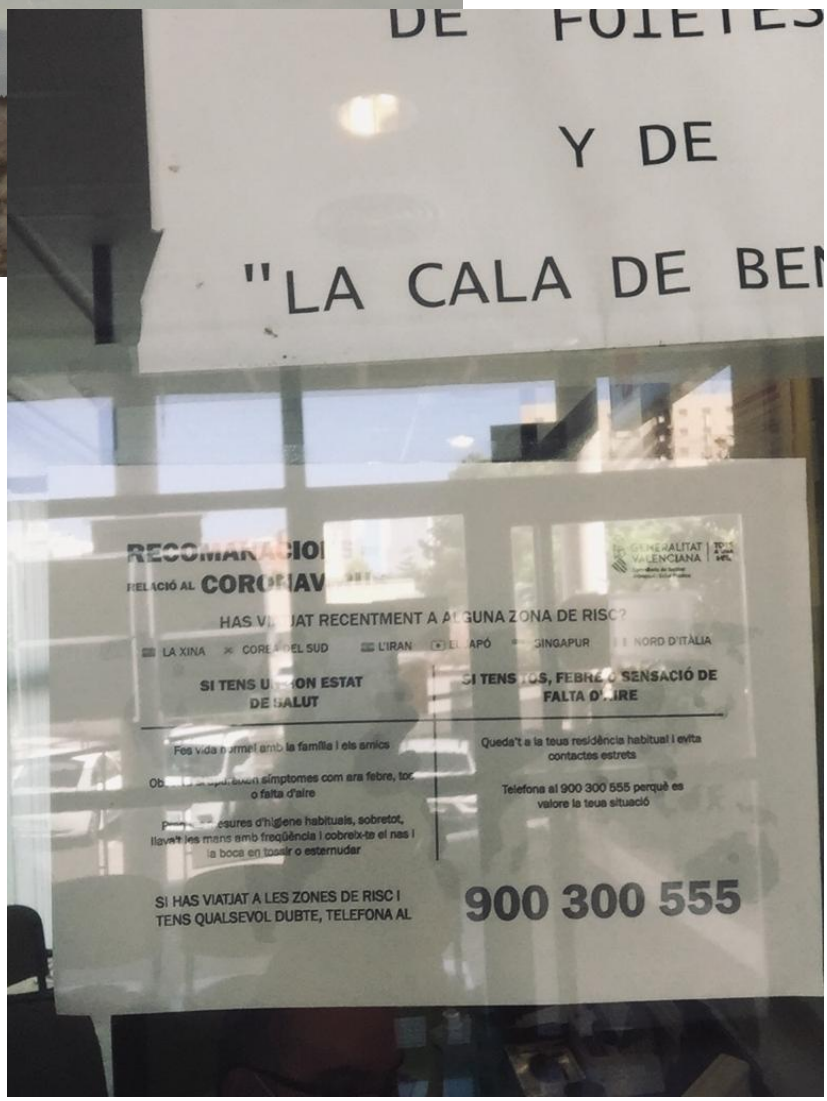

Carteles en centros de salud con teléfono de contacto para avisar de la estancia en zonas consideradas de riesgo.

Galicia

GALICIA:

Toda la información gráfica en papel y digital elaborada por la Xunta de Galicia está exclusivamente en gallego. También todos los anuncios y cuñas en presa. No es que el español haya sido discriminado en casos puntuales (como en otras comunidades), aquí se ha excluido completamente. Tras mucho protestar, conseguimos que un cartelito nos lo mandaran en español en formato digital.

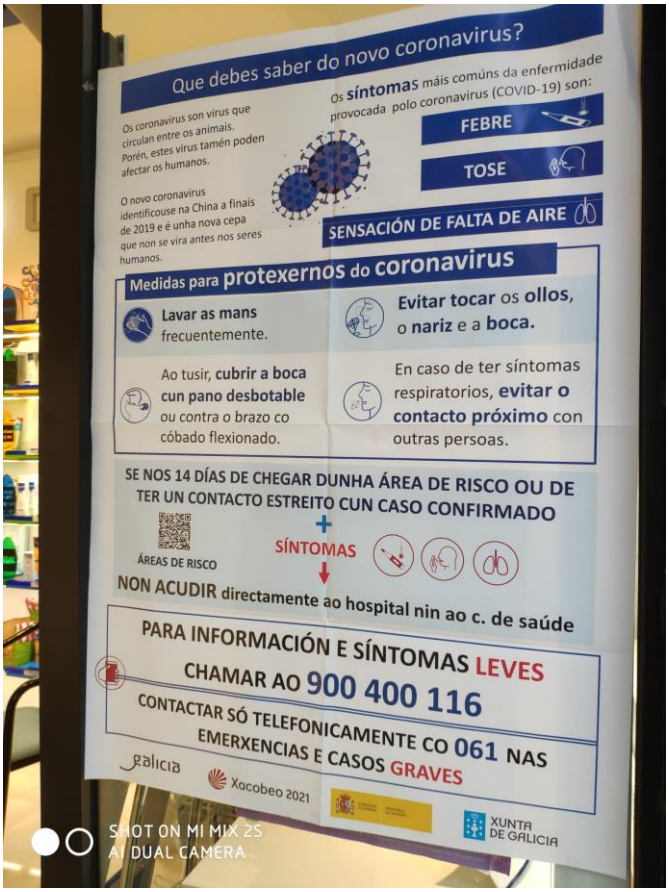

Campaña del Covid-19 para farmacias. Servicio Gallego de Salud.

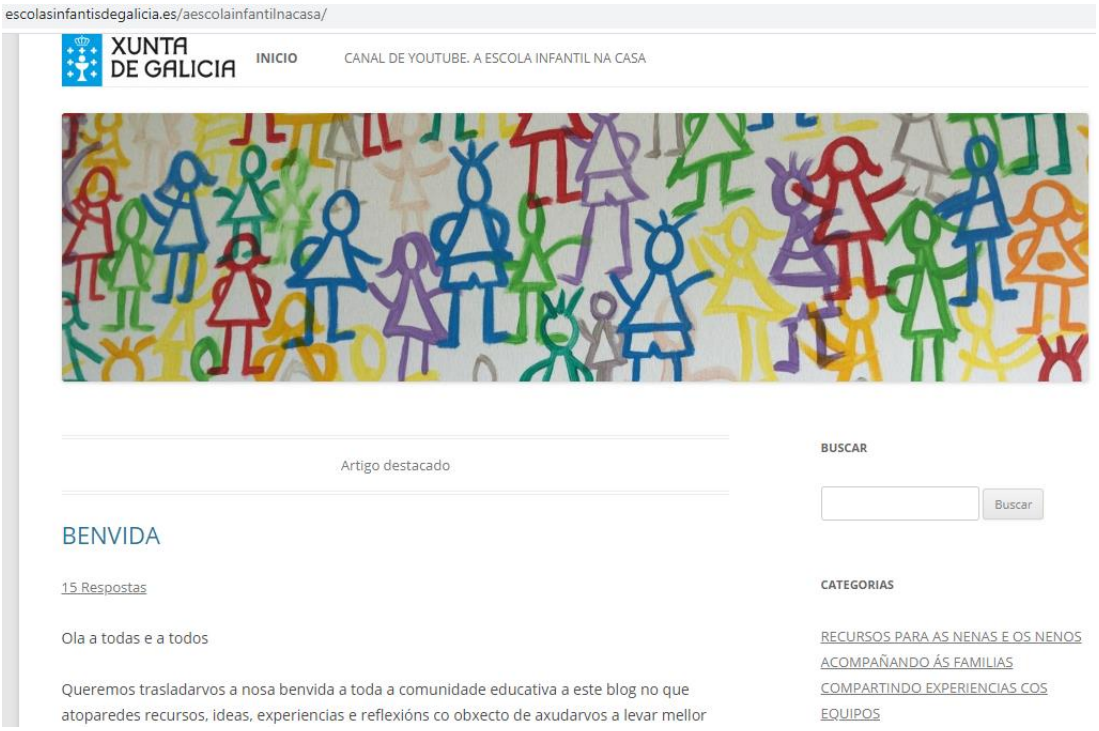

Blog "A Escola Infantil na casa" creado por la Xunta de Galicia para el periodo del confinamiento.

XUNTA DE GALICIA

DECÁLOGO como ACTUAR no caso de ter SÍNTOMAS DE COVID-19 (febre, tos ou dificultade respiratoria):

Coñece como actuar, así poderás axudarnos e tamén prestar axuda as persoas da nosa contorna.

1. Auto-aislarse
Nunha habitación de uso individual con fiestra, mantendo a porta pechada e se é posible, baño individual.
Se non é posible: mantén a distancia de seguridade de 2 metros co resto dos conviventes e extrema as medidas de hixiene.

2. Manterse comunicado
Ten dispoñible un teléfono para informar das necesidades que poidas ter, e poidas manter a comunicación cos teus seres queridos.

3. Sensación de gravidade
Se tes sensación de falta de aire ou te encontras moi mal, chama ao teu centro de saúde ou ao 900 400 116

4. Autocoidados
Usa paracetamol para controlar a febre, pon panos fríos na fronte ou toma unha ducha tépeda para axudar a controlar a temperatura, bebe líquidos, descansa pero móvete de cando en vez.

5. Hábitos saudables
Mantén un horario de descanso axeitado, e leva a cabo unha alimentación saudable consumindo froitas e verduras.

6. Illamento domiciliario
Agora que xa tes feito o máis inmediato, revisa e aplica as medidas de illamento domiciliario www.coronavirus.sergas.gal

7. Lavado de mans
Asegúrate que na casa todos coñecen como facer un correcto lavado de mans www.coronavirus.sergas.gal

8. Se empeoras
Se tes moita dificultade para respirar ou non controlas a febre, chama ao 061

9. 14 Días
Debes manter o illamento 14 días dende o inicio dos síntomas.
Se despois deste tempo segues con síntomas, chama ao teu centro de saúde

10. Alta
O seguimento e alta , serán supervisados polo teu médico de Atención Primaria

Decálogo de la Xunta de Galicia para actuar en caso de síntomas de Covid-19.

Carteles del Instituto de seguridad y salud laboral para oficinas y supermercados.

Campaña para donaciones de la Xunta de Galicia.

Página web del Ayuntamiento de Lugo para reactivar el comercio local con bonos para canjear después del confinamiento.

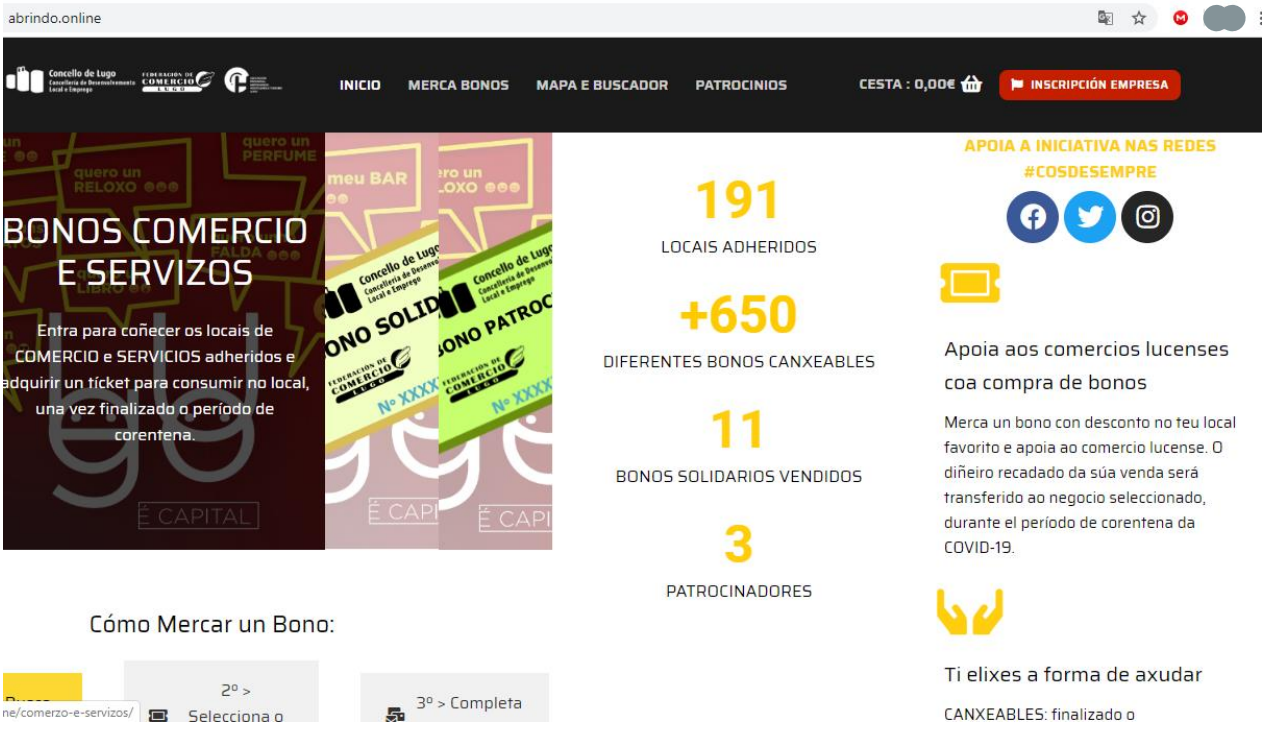

Vídeo con lengua de signos de la Xunta de Galicia.

Consejos para salir de casa. Campaña en prensa. Xunta de Galicia.

XUNTA DE GALICIA

Como transmitirlle seguridade á rapazada para saír da casa?

- Recórdalle que se trata dunha actividade beneficiosa, que o medo non te pare.

- Axúdalle a entender este novo cambio, transmitíndolle a importancia que esta saída ten para a saúde. Favorece que te poida facer preguntas. Sé sincero, e evita respostas vagas ou incongruentes.

- Anticípate a posibles circunstancias que poidan desencadear medo ou frustración.

- As máscaras ou equipos de protección poden xerar temor nos rapaces; explícalles que se trata de equipos de protección fronte ao virus que nos protexen a todos.

- Planifica a saída, se é preciso fai inicialmente saídas breves e prolonga a súa duración conforme vaian avanzando os días.

- Infórmaos con claridade e por adiantado dos detalles da saída: a data, hora aproximada, con quen, canto durará, cal será o percorrido. Adiántalles que verán menos xente pola rúa, e moitos recintos e establecementos pechados.

- Poden levar algún xoguete, sempre que non poña en risco o seguimento das medidas xerais de hixiene e distanciamento. Acorda un momento do percorrido no que correr ou andar a paso lixeiro se queren facelo, sempre de forma segura.

- É importante que saiban que será necesario manter distancia con outras persoas; poden saudar mantendo a distancia de seguridade, pero non aproximarse nin xogar con elas.

- Os nenos poden ter enfados como xeito de expresar o seu malestar; se ocorrese mantén a calma, e sen forcexar nin permitir contacto co chan ou superficies, cálmao pouco a pouco.

- Se é posible, realiza a saída nun entorno natural, o máis libre posible de mobiliario urbano e afastado de parques infantís.

- Os nenos e nenas teñen que coñecer as medidas de hixiene e prevención do risco de contaxio. Practica con eles a axeitada hixiene de mans, recórdalles que deben evitar tocarse a cara, e que hai que manter a distancia con outras persoas (aínda que sexan coñecidos), e evitar bicar ou dar a man a outros.

- Recorda lavar as mans sempre antes de saír da casa e ao regresar.

A Xunta de Galicia agradece o compromiso dos e das profesionais da saúde e o comportamento da cidadanía

Instrucciones de la Xunta de Galicia para transmitirle seguridad a los niños al salir de casa.

Anuncio del decreto del luto oficial decretado en Galicia.

Puntos de recogida de muestras en hospitales gallegos.

Cartel informativo. Xunta de Galicia.

CONCELLO DE REDONDELA

AVISO PARA VECIÑANZA

DO CONCELLO DE REDONDELA

Ante a situación de emerxencia internacional xurdida a raíz da expansión do COVID-19, o concello informa:

SE ES UNHA PERSOA MAIOR, ESTÁS SÓ OU SOA, OU PERTENCES A ALGÚN COLECTIVO DE RISCO E PRECISAS AXUDA. CHAMA O DEPARTAMENTO DE SERVIZOS SOCIAIS DO CONCELLO DE REDONDELA

HORARIO DE ATENCIÓN TELEFÓNICA

986 402 608

DE LUNS A DOMINGO

DE 09:00 A 14:00 HORAS

#estamosconvós

Concello de Redondela

Rúa Alfonso XII, 2, Redondela. 36800 Pontevedra. Tfno. 986400300. Fax: 986403894

Información sobre atención telefónica para colectivos de riesgo en el Ayuntamiento de Redondela.

Información sobre Covid-19 para mujeres embarazadas. Servicio Gallego de Salud.

Campaña para redes sociales de bibliotecas públicas de Galicia con motivo del día del libro durante el estado de alarma.

Campañas para promover la cultura desde casa durante el confinamiento. Ciudad de la Cultura de Galicia.

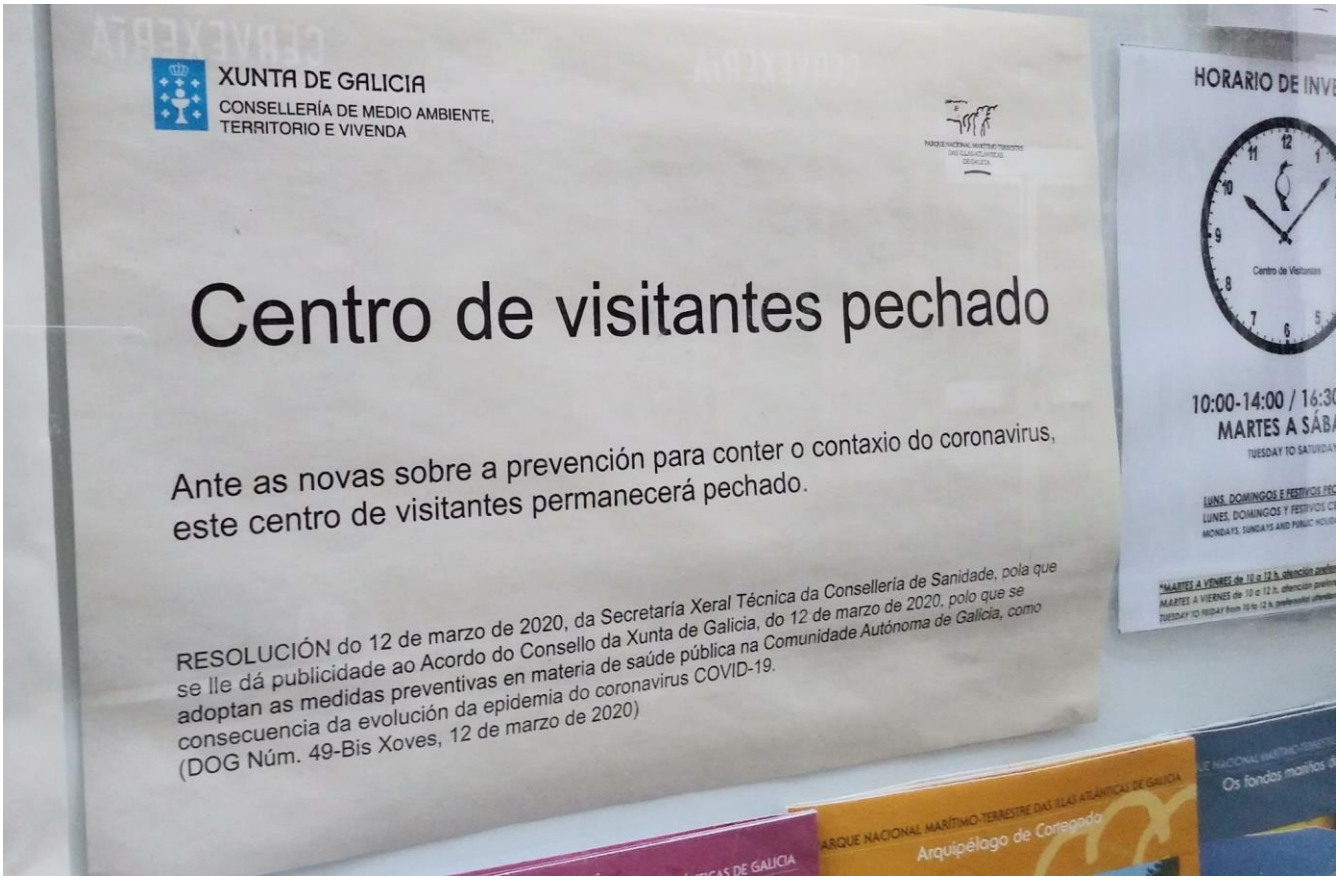

Cartel de cierre por el estado de alarma. Parque Nacional Marítimo Terrestre de las Islas Atlánticas.

Señal de la peatonalización temporal para paseos. Ayuntamiento de La Coruña.

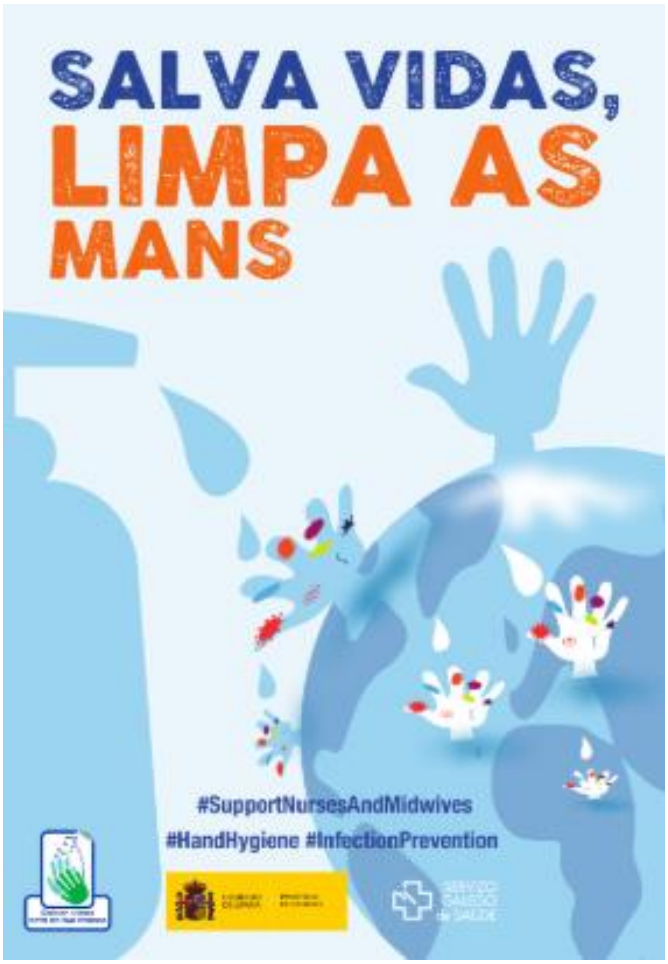

Campaña del Servicio Gallego de Salud (campaña en gallego con hashtags en inglés).

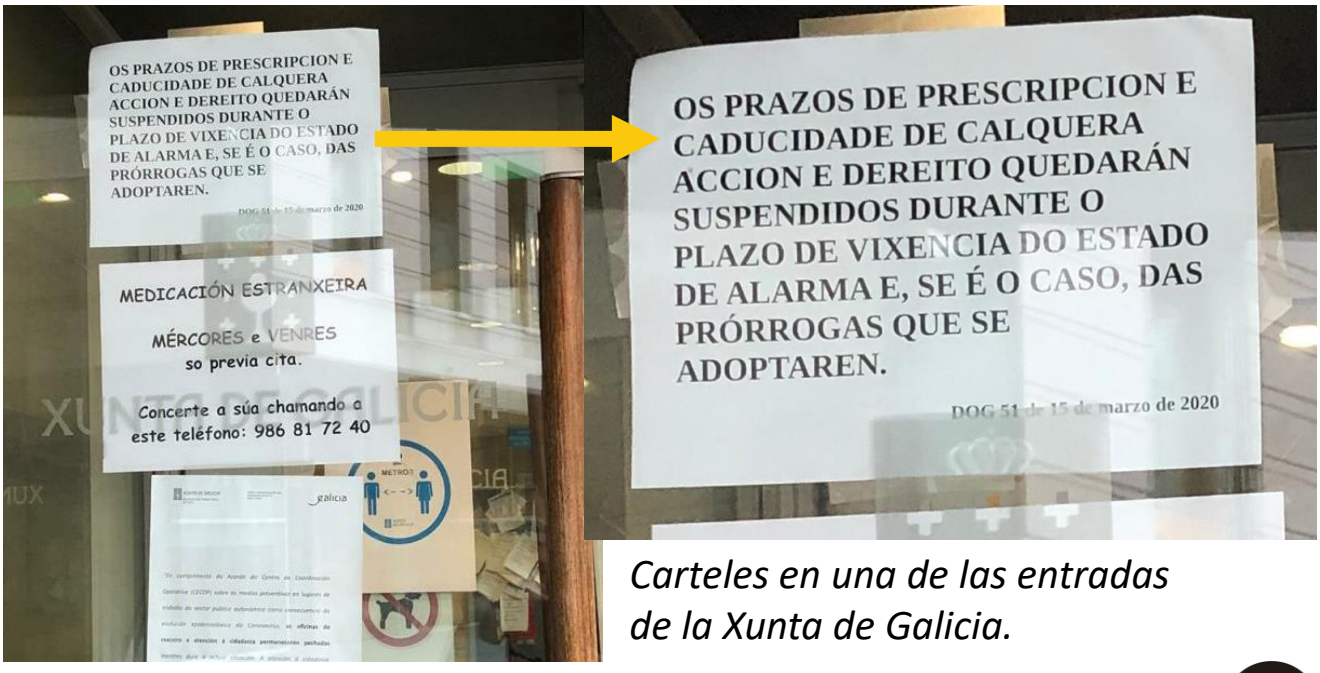

Carteles en una de las entradas de la Xunta de Galicia.

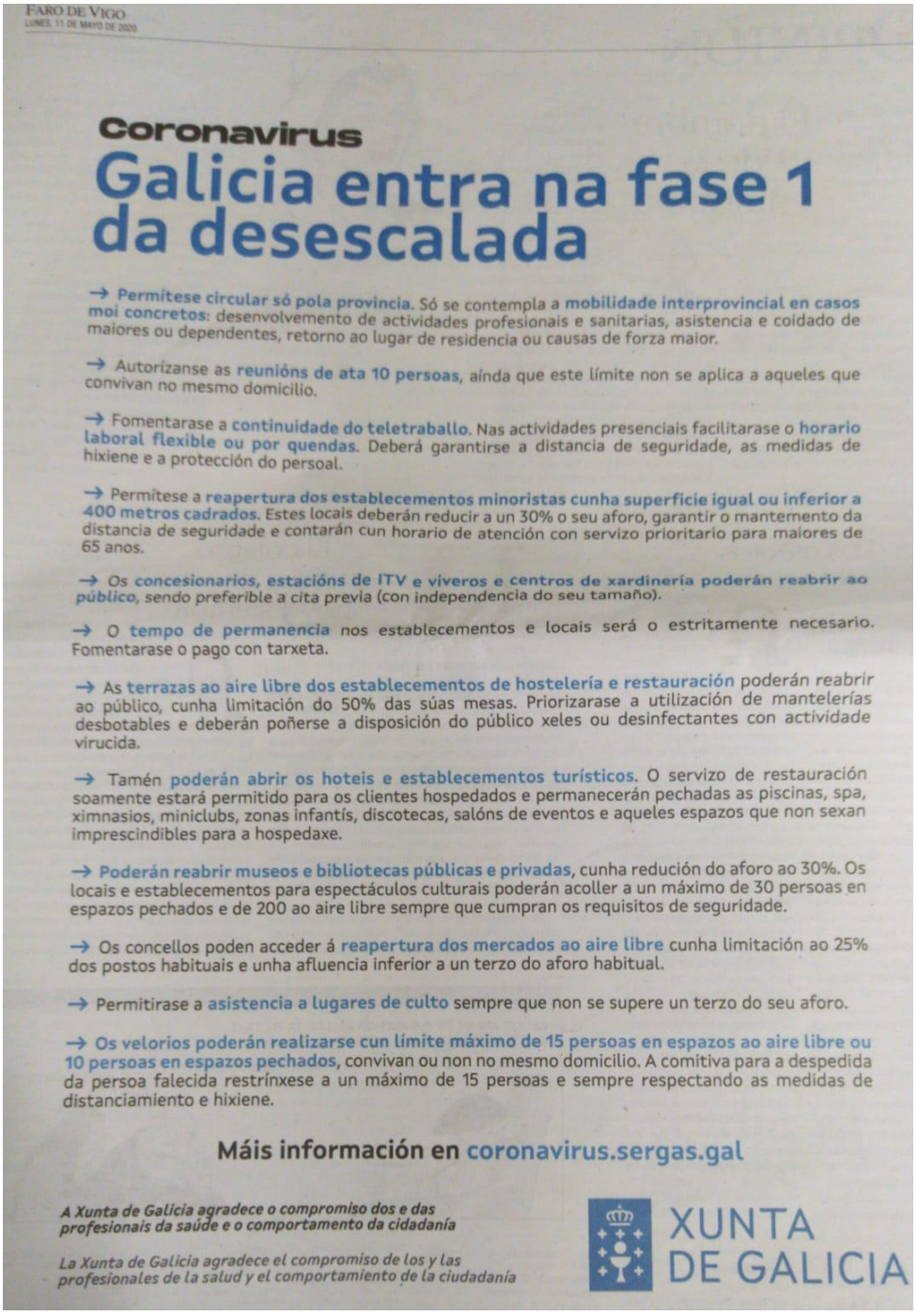

FARO DE VIGO
LUNES, 11 DE MAYO DE 2020

Coronavirus

Galicia entra na fase 1 da desescalada

→ **Permítese circular só pola provincia.** Só se contempla a **mobilidade interprovincial en casos moi concretos:** desenvolvemento de actividades profesionais e sanitarias, asistencia e coidado de maiores ou dependentes, retorno ao lugar de residencia ou causas de forza maior.

→ Autorízanse as **reunións de ata 10 persoas,** aínda que este límite non se aplica a aqueles que convivan no mesmo domicilio.

→ Fomentarase a **continuidade do teletraballo.** Nas actividades presenciais facilitarase o **horario laboral flexible ou por quendas.** Deberá garantirse a distancia de seguridade, as medidas de hixiene e a protección do persoal.

→ Permítese a **reapertura dos establecementos minoristas cunha superficie igual ou inferior a 400 metros cadrados.** Estes locais deberán reducir a un 30% o seu aforo, garantir o mantemento da distancia de seguridade e contarán cun horario de atención con servizo prioritario para maiores de 65 anos.

→ Os **concesionarios, estacións de ITV e viveros e centros de xardinería poderán reabrir ao público,** sendo preferible a cita previa (con independencia do seu tamaño).

→ O **tempo de permanencia** nos establecementos e locais será o estritamente necesario. Fomentarase o pago con tarxeta.

→ As **terrazas ao aire libre dos establecementos de hostelería e restauración** poderán reabrir ao público, cunha limitación do 50% das súas mesas. Priorizarase a utilización de mantelerías desbotables e deberán poñerse a disposición do público xeles ou desinfectantes con actividade virucida.

→ Tamén **poderán abrir os hoteis e establecementos turísticos.** O servizo de restauración soamente estará permitido para os clientes hospedados e permanecerán pechadas as piscinas, spa, ximnasios, miniclubs, zonas infantís, discotecas, salóns de eventos e aqueles espazos que non sexan imprescindibles para a hospedaxe.

→ **Poderán reabrir museos e bibliotecas públicas e privadas,** cunha redución do aforo ao 30%. Os locais e establecementos para espectáculos culturais poderán acoller a un máximo de 30 persoas en espazos pechados e de 200 ao aire libre sempre que cumpran os requisitos de seguridade.

→ Os concellos poden acceder á **reapertura dos mercados ao aire libre** cunha limitación ao 25% dos postos habituais e unha afluencia inferior a un terzo do aforo habitual.

→ Permitirase a **asistencia a lugares de culto** sempre que non se supere un terzo do seu aforo.

→ **Os velorios poderán realizarse cun límite máximo de 15 persoas en espazos ao aire libre ou 10 persoas en espazos pechados,** convivan ou non no mesmo domicilio. A comitiva para a despedida da persoa falecida restrínxese a un máximo de 15 persoas e sempre respectando as medidas de distanciamiento e hixiene.

Máis información en coronavirus.sergas.gal

A Xunta de Galicia agradece o compromiso dos e das profesionais da saúde e o comportamento da cidadanía

La Xunta de Galicia agradece el compromiso de los y las profesionales de la salud y el comportamiento de la ciudadanía

XUNTA DE GALICIA

Anuncio en prensa con aclaraciones para salir de casa durante la primera fase. Servicio Gallego de Salud. Xunta de Galicia.

Campaña de la Xunta de Galicia para apelar a la prudencia ciudadana.

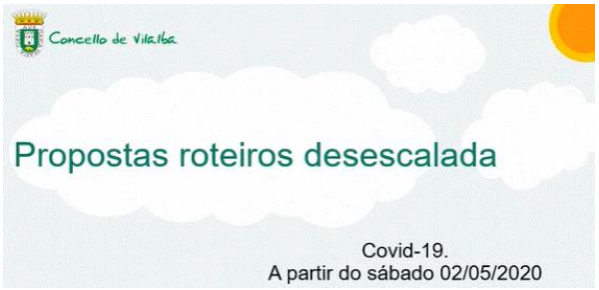

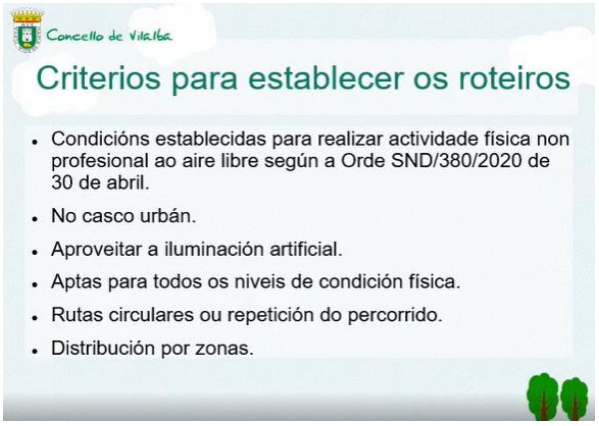

Recomendaciones y rutas para la actividad física en las fases iniciales de la desescalada. Ayuntamiento de Villalba.

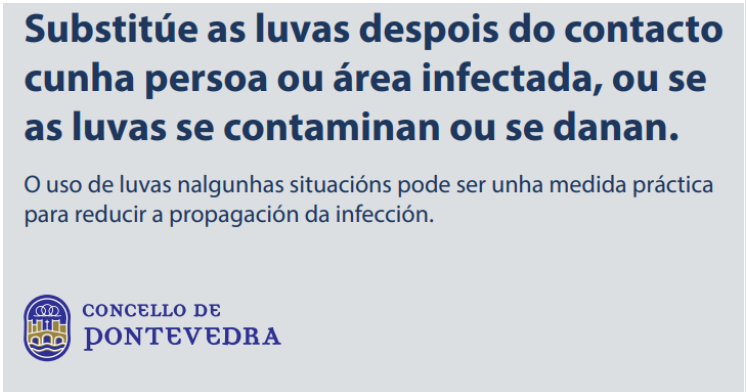

Recomendaciones para la retirada de guantes. Ayuntamiento de Pontevedra.

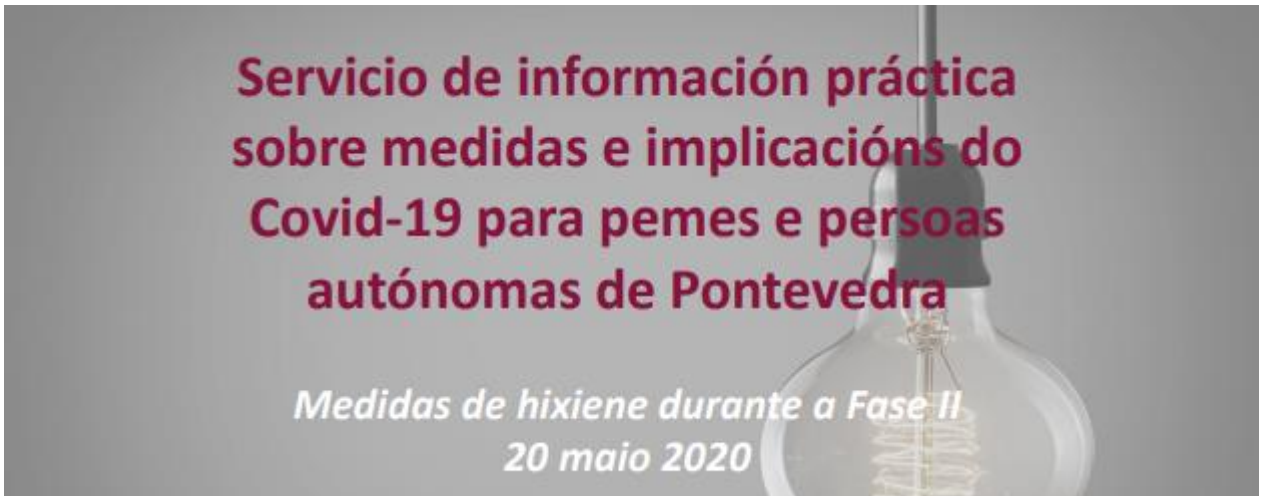

Medidas de hixiene durante a Fase II

A nova orde ministerial que regula a Fase II do Plan de transición cara unha nova normalidade, segue a recomendar o teletraballo e busca garantir a protección das persoas traballadoras e da poboación en xeral. As medidas tamén buscan que non se produzan aglomeracións de persoas. A partires do comezo da Fase II, produciranse os seguintes avances relativos ao **comercio e hostalería**:

Apertura de todos os **locais comerciais**, limitando o seu aforo ao 40% e con horario preferente para maiores de 65 anos.

Apertura dos **centros comerciais** ao 30% do seu aforo e sen uso de zonas comúns (cada local limitará o seu propio aforo ao 40%).

Apertura das **zonas comúns dos aloxamentos turísticos e hoteis** ao 30% do seu aforo.

Apertura da parte interior dos **locais de hostalería e restauración** ao 40% do seu aforo, sen servizo en barra e garantindo as medidas de separación.

DEPUTACIÓN PONTEVEDRA

2

Fragmento del documento de Medidas de higiene para PYMES y Autónomos. Diputación de Pontevedra. Galicia.

Cuadro ilustrativo en la web del Ayuntamiento de Orense.

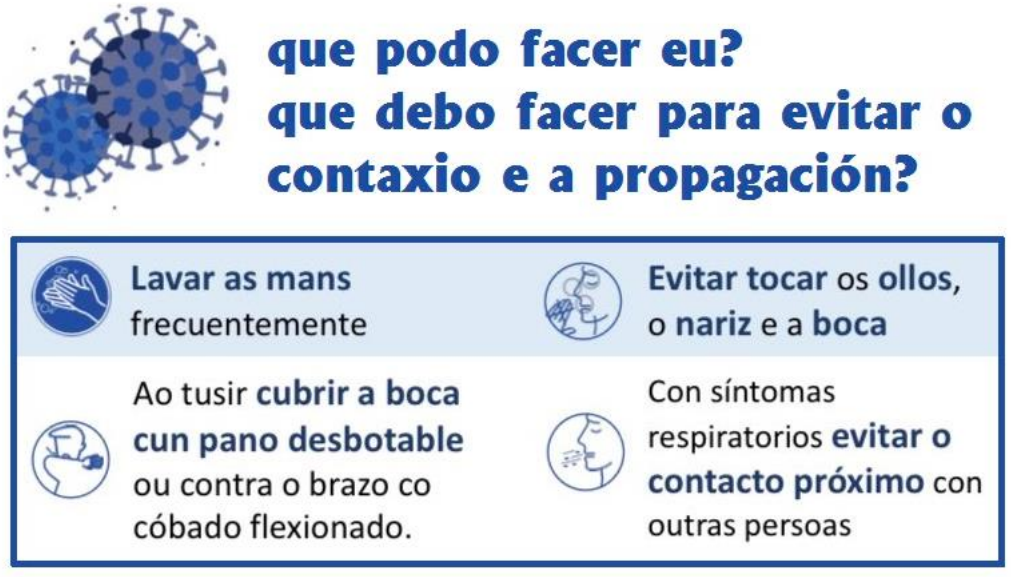

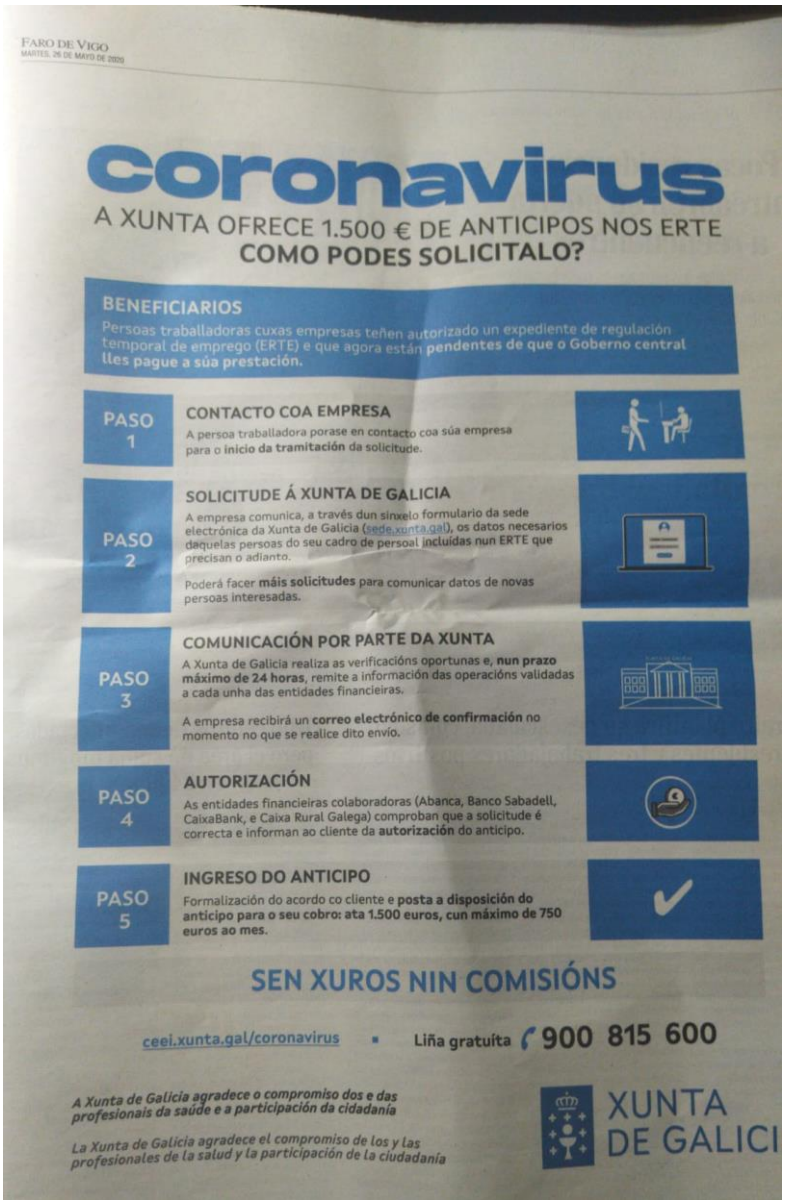

Anuncio de la Xunta de Galicia en prensa con tan solo una frase en español.

Campaña del Ayuntamiento de Cangas para la utilización de los contenedores en relación al Covid-19

Recomendaciones en la web del Ayuntamiento de Santiago de Compostela.

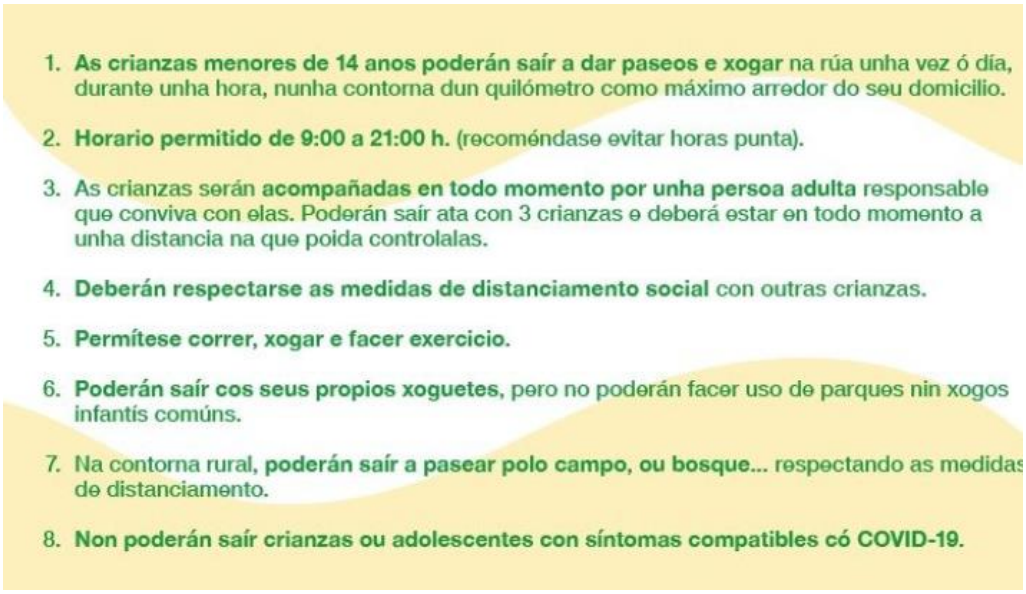

Medidas para pasear con niños, en la web del Ayuntamiento de Ginzo de Limia.

Banner en la web del Ayuntamiento de Verín.

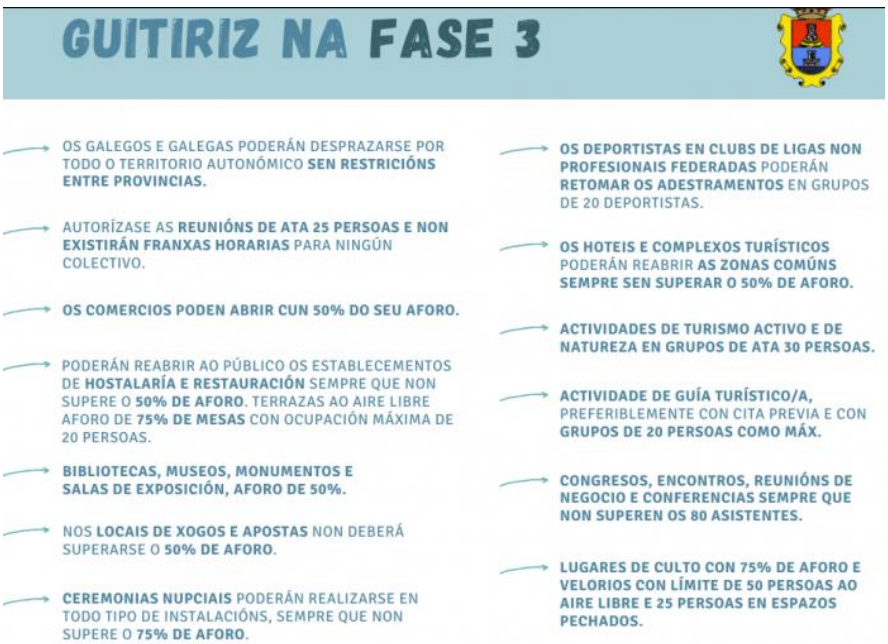

Medidas para el paso a la fase 3 en la web del Ayuntamiento de Guitiriz.

Instrucciones para el juego seguro en un parque infantil de Tuy.

Instrucciones para el uso seguro de los contenedores de compostaje comunitario en Sabarís.

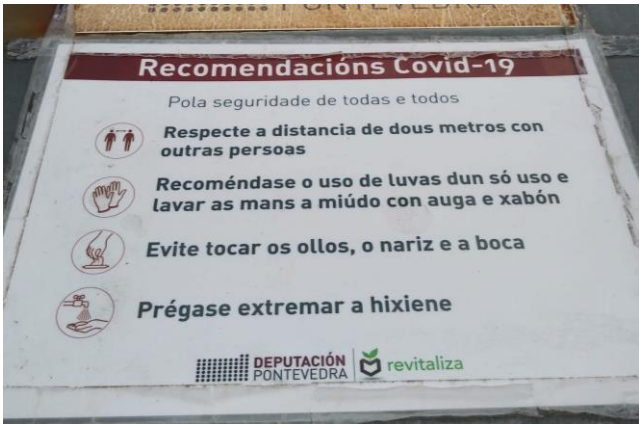

Página web del Ayuntamiento de Redondela sobre el Covid-19.

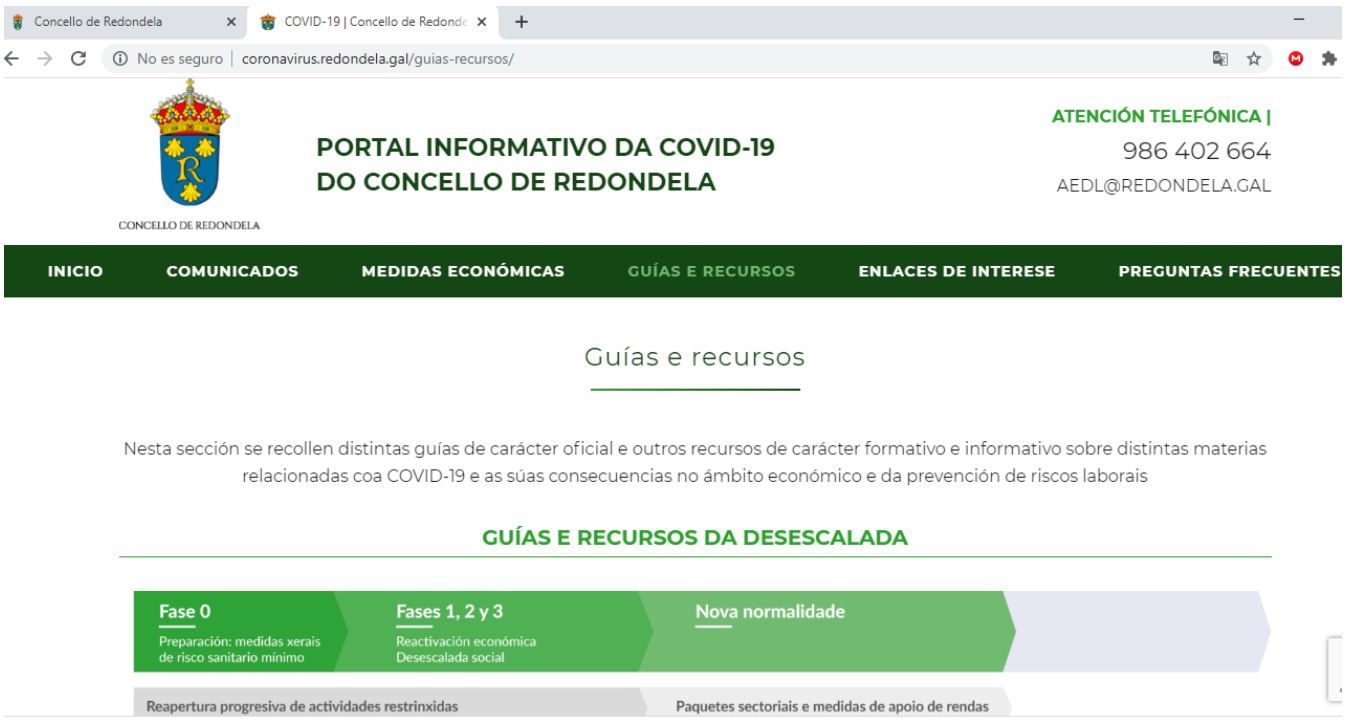

Medidas de seguridad e higiene para la prevención de contagios de Covid-19 en las pistas de tenis municipales del Ayuntamiento de Ponteareas.

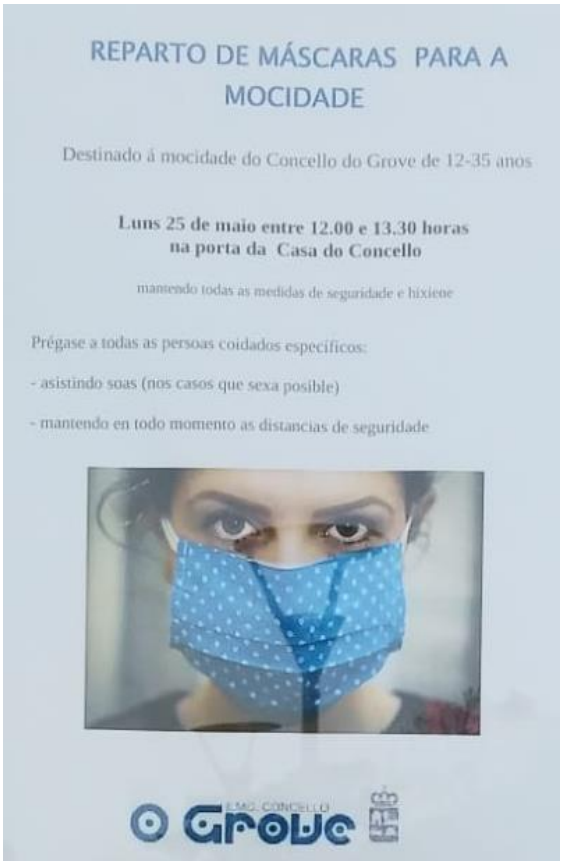

Reparto de mascarillas y medidas preventivas. Ayuntamiento de El Grove.

Campaña para reactivación del comercio local en El Grove.

Carteles en el Municipio de Mondariz durante el estado de alarma

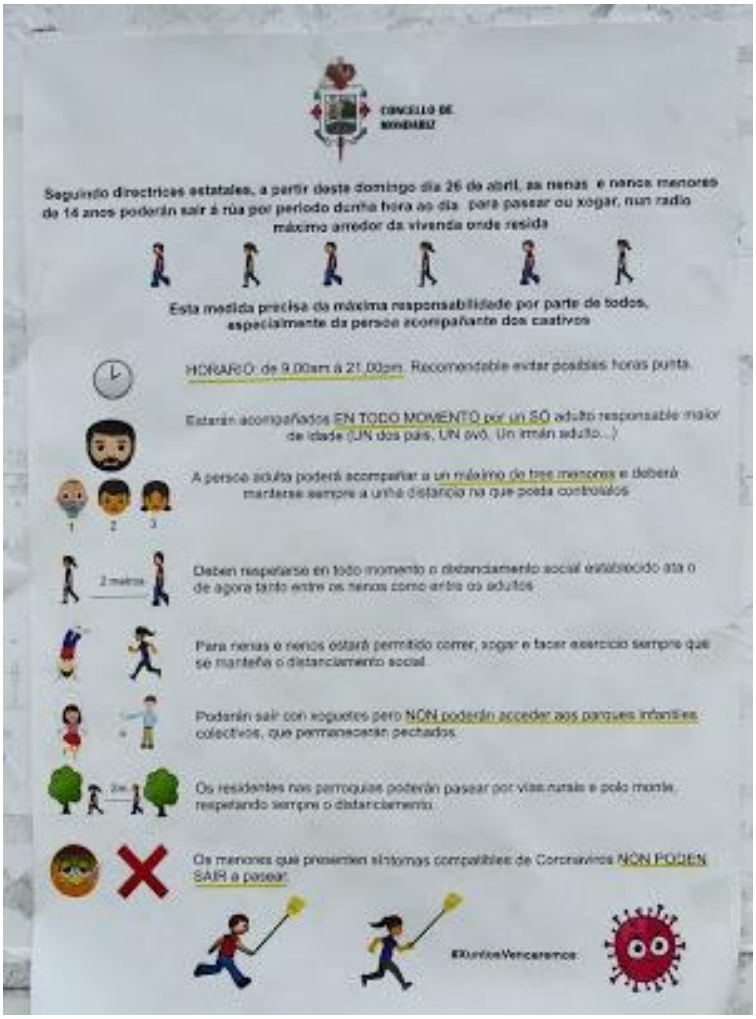

Cartel con normas para el acceso a la playa. Nigrán.

Anuncio en prensa con normas a partir del 15 de junio de 2020, fin del estado de alarma en Galicia. Xunta de Galicia.

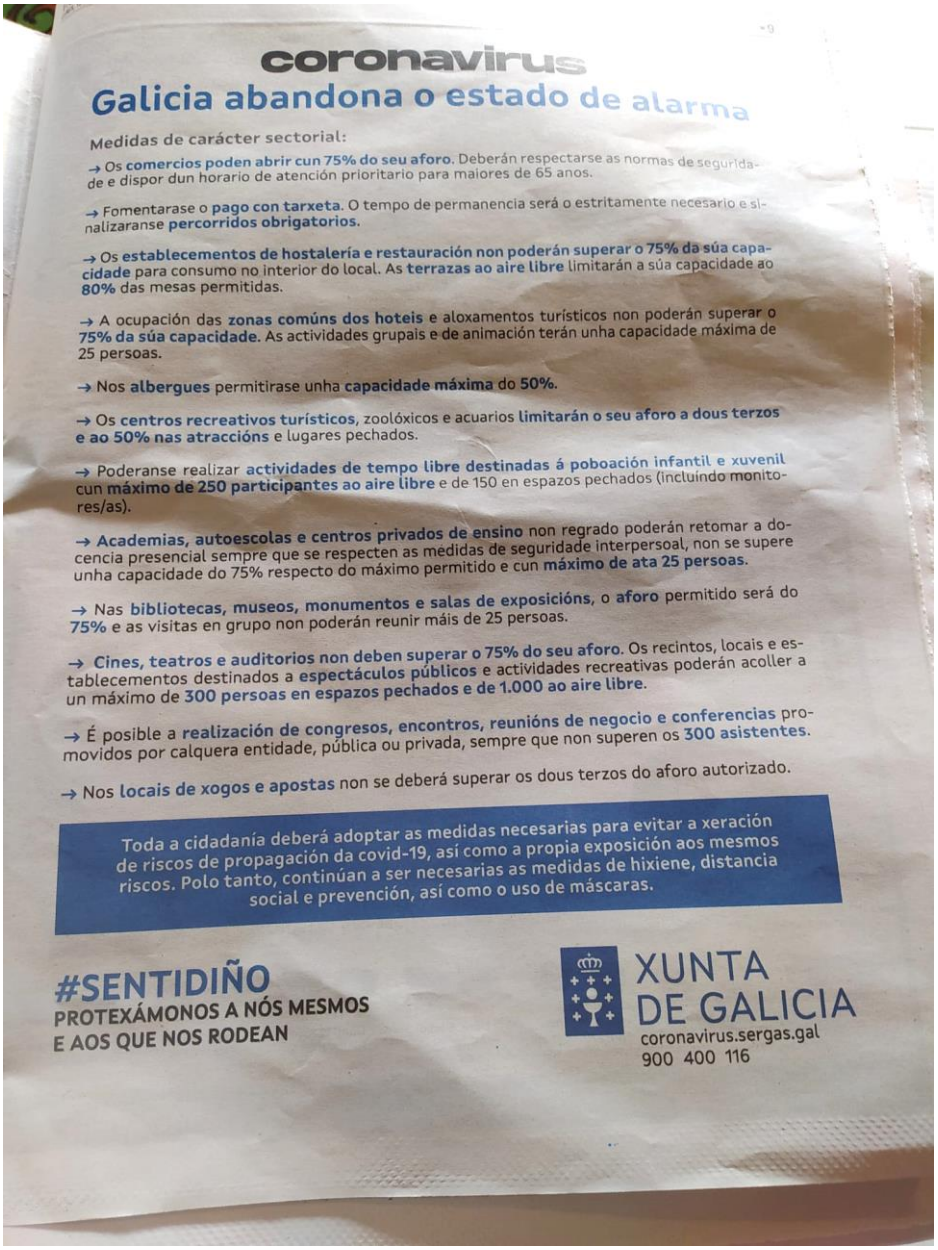

coronavirus

Galicia abandona o estado de alarma

Medidas de carácter sectorial:

→ Os **comercios poden abrir cun 75% do seu aforo**. Deberán respectarse as normas de seguridade e dispor dun horario de atención prioritario para maiores de 65 anos.

→ Fomentarase o **pago con tarxeta**. O tempo de permanencia será o estritamente necesario e sinalizaranse **percorridos obrigatorios**.

→ Os **establecementos de hostalería e restauración non poderán superar o 75% da súa capacidade** para consumo no interior do local. As **terrazas ao aire libre** limitarán a súa capacidade ao **80%** das mesas permitidas.

→ A ocupación das **zonas comúns dos hoteis** e aloxamentos turísticos non poderán superar o **75% da súa capacidade**. As actividades grupais e de animación terán unha capacidade máxima de 25 persoas.

→ Nos **albergues** permitirase unha **capacidade máxima** do **50%**.

→ Os **centros recreativos turísticos**, zoolóxicos e acuarios **limitarán o seu aforo a dous terzos e ao 50% nas atraccións** e lugares pechados.

→ Poderanse realizar **actividades de tempo libre destinadas á poboación infantil e xuvenil cun máximo de 250 participantes ao aire libre** e de 150 en espazos pechados (incluíndo monitores/as).

→ **Academias, autoescolas e centros privados de ensino** non regrado poderán retomar a docencia presencial sempre que se respecten as medidas de seguridade interpersoal, non se supere unha capacidade do 75% respecto do máximo permitido e cun **máximo de ata 25 persoas**.

→ Nas **bibliotecas, museos, monumentos e salas de exposicións**, o **aforo** permitido será do **75%** e as visitas en grupo non poderán reunir máis de 25 persoas.

→ **Cines, teatros e auditorios non deben superar o 75% do seu aforo**. Os recintos, locais e establecementos destinados a **espectáculos públicos** e actividades recreativas poderán acoller a un máximo de **300 persoas en espazos pechados e de 1.000 ao aire libre**.

→ É posible a **realización de congresos, encontros, reunións de negocio e conferencias** promovidos por calquera entidade, pública ou privada, sempre que non superen os **300 asistentes**.

→ Nos **locais de xogos e apostas** non se deberá superar os dous terzos do aforo autorizado.

Toda a cidadanía deberá adoptar as medidas necesarias para evitar a xeración de riscos de propagación da covid-19, así como a propia exposición aos mesmos riscos. Polo tanto, continúan a ser necesarias as medidas de hixiene, distancia social e prevención, así como o uso de máscaras.

#SENTIDIÑO
PROTEXÁMONOS A NÓS MESMOS E AOS QUE NOS RODEAN

XUNTA DE GALICIA
coronavirus.sergas.gal
900 400 116

Anuncio en prensa el 16 de junio para solicitar ayudas especiales a domicilio. Fin del estado de alarma. Xunta de Galicia.

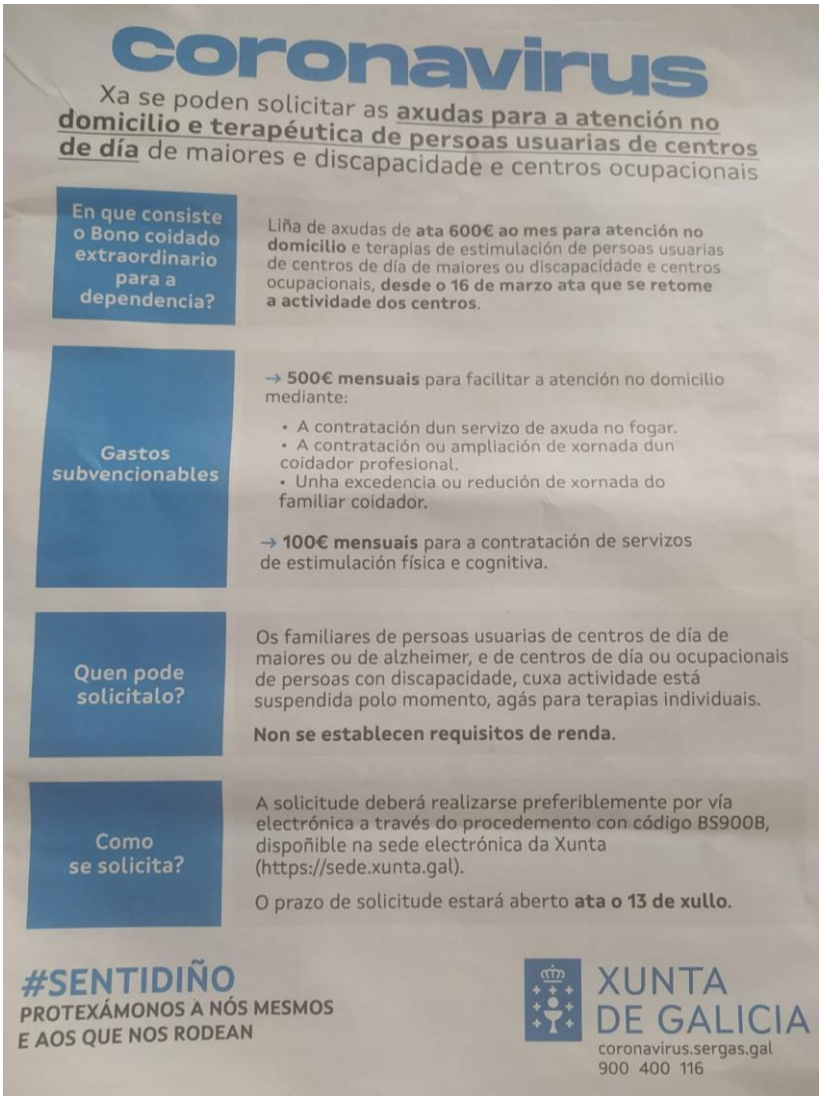

Cartel sobre vocabulario relacionado con el coronavirus en la web del Ayuntamiento de Baña.

Anuncio de la extinción de la comisión del Covid-19 en la web del Ayuntamiento de Las Nieves

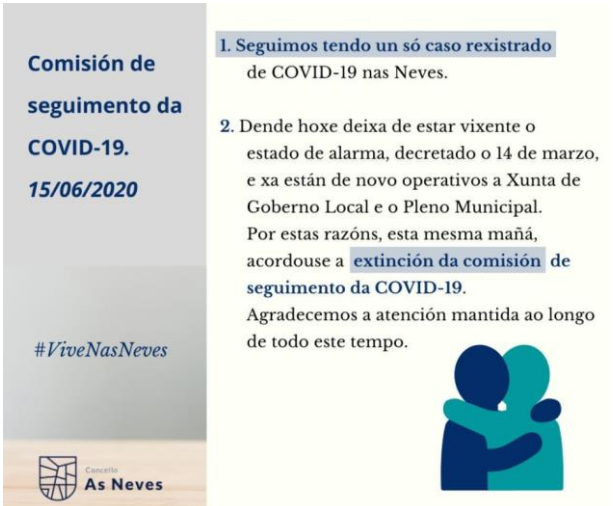

Valla publicitaria a la entrada de una autopista en La Coruña. Xunta de Galicia.

Anuncios de la cancelación de las hogueras de San Juan y cierre de las playas el 23 de junio de 2020. Ayuntamiento de Nigrán.

Folleto sobre la "nueva normalidad" entregado junto con el periódico el 20 de junio de 2020. Xunta de Galicia.

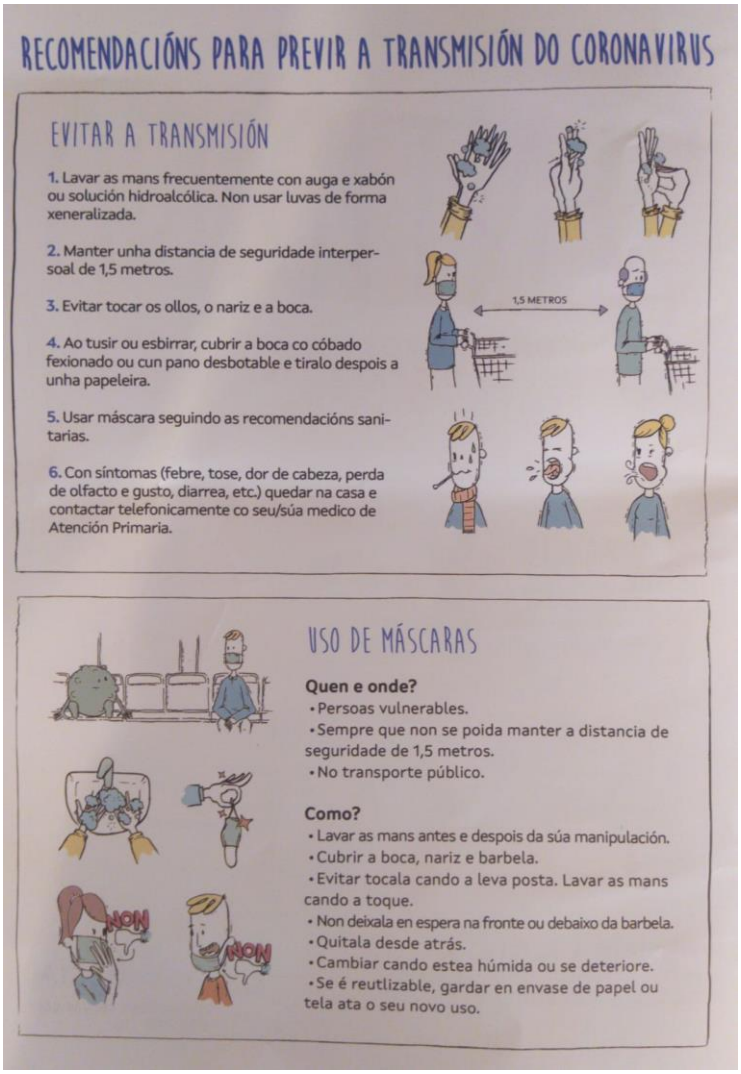

Información Covid-19 Servicio Gallego de Salud.

ACCESIBILIDAD | MAPA WEB | CONTACTE | BUSCAR GALEGO | CASTELLANO

XUNTA DE GALICIA
CONSELLERÍA DE SANIDADE

SERVIZO GALEGO de SAÚDE

Sala de Comunicación

NOTICIAS
MULTIMEDIA
CONTACTO

GALICIA REXISTRA UN TOTAL DE 2.211 CASOS INFECTADOS POR CORONAVIRUS

Enviar a un amigo | Votar | Imprimir | PDF

Sistema de lectura automática del Sergas Lectura automática
» Axuda

27 03 2020

A Dirección Xeral de Saúde Pública da Consellería de Sanidade informa que, na última actualización, o número de casos de coronavirus en Galicia ascende a 2.211, deles 552 son da área da Coruña, 140 da de Lugo, 302 da de Ourense, 260 da de Pontevedra, 509 da área de Vigo, 388 da de Santiago, e 60 da de Ferrol.

Do total de pacientes positivos, 98 permanecen en UCI, 556 están en unidades de hospitalización e 1.557 no domicilio. Polo de agora, en Galicia rexistráronse 67 altas de pacientes e 44 falecementos. O último falecemento corresponde a un varón de 90 anos, que estaba ingresado no Hospital Montecelo de Pontevedra, e que tiña patoloxías previas.

O número de PCR realizadas é de 10.520.

A Xunta continúa a traballar desde a máxima coordinación interdepartamental e co Ministerio de Sanidade, tamén mantendo o contacto con todos os axentes socioeconómicos de Galicia. Neste senso, Sanidade reitera que segue alerta actualizando todas as medidas e recomendacións e en vixilancia permanente.

Uso do 061 para casos graves e emerxencias, e o 900 400 116 para dúbidas

A Consellería de Sanidade reitera que a cidadanía empregue o número 061 só para emerxencias ou casos graves e aconsella utilizar o número gratuíto do 900 400 116 para consultar dúbidas ou síntomas leves de coronavirus.
Sinalar, ademais, que o Sergas ten a disposición da cidadanía unha páxina web coronavirus.sergas.gal), na que se pode consultar información dirixida á poboación, aos profesionais sanitarios e a outros colectivos.

Así mesmo, o departamento sanitario galego ten a disposición da poboación o teléfono 900 400 116, que vén de ser reforzado con máis persoal, para dar información xeral sobre o coronavirus. Neste número pódense resolver todas as dúbidas dos cidadáns ao respecto e tamén consultar sintomatoloxía leve

Cartel con normas para desechar mascarillas y guantes.

País Vasco

PAÍS VASCO:

La mayoría de las imágenes creadas por el Gobierno Vasco son campañas que se pueden encontrar en las dos lenguas cooficiales. Esto contrasta con la campaña para fomentar el uso del euskera en casa durante el confinamiento.

Campaña que invita a reflexionar sobre los hábitos lingüísticos en casa durante el confinamiento. País Vasco.

Campaña sobre los hábitos lingüísticos en casa durante el confinamiento. País Vasco.

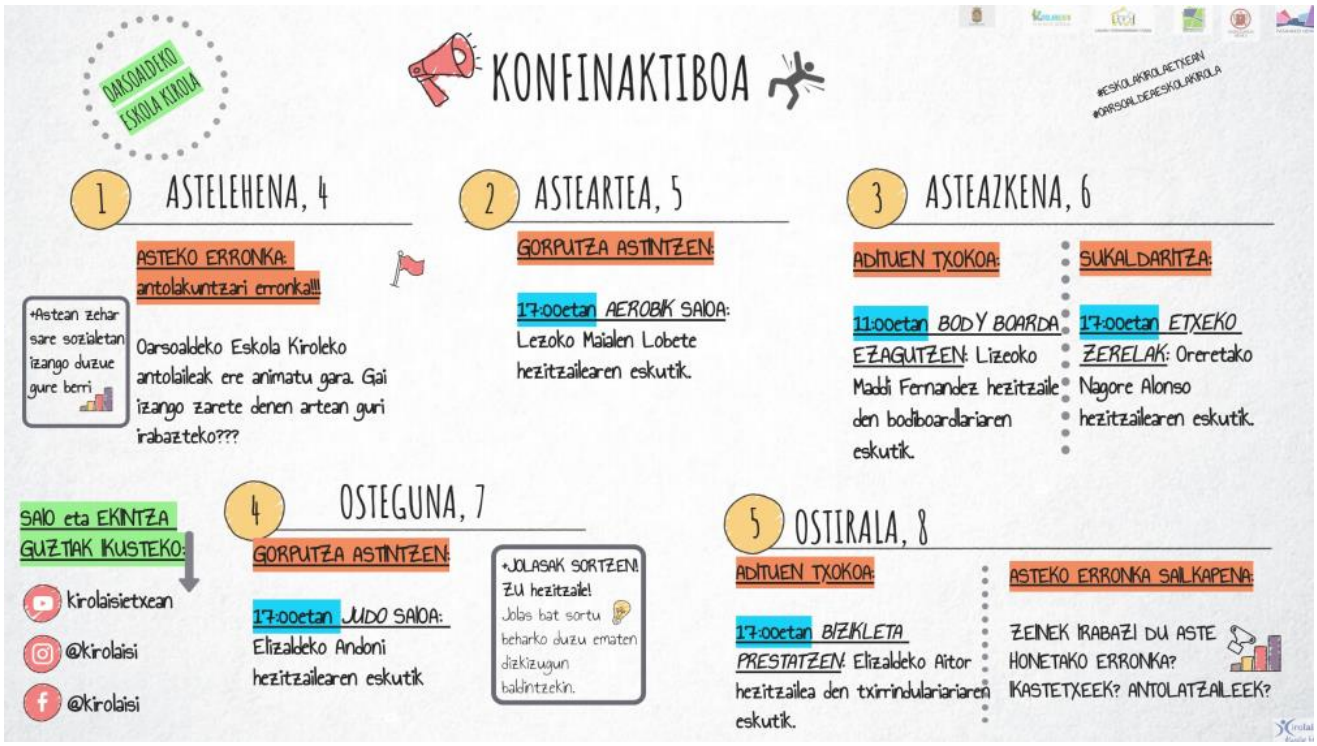

Planificación semanal de deporte escolar durante el confinamiento en la web del Ayuntamiento de Pasaia. País Vasco.

Iniciativa del Ayuntamiento de Ibarra para celebrar el día del libro durante el confinamiento. País Vasco.

Mascarilla obligatoria. Ayuntamiento de Usurbil.

Campaña ("El bar al que volveré") del sistema de salud del Gobierno Vasco en prensa. País Vasco.

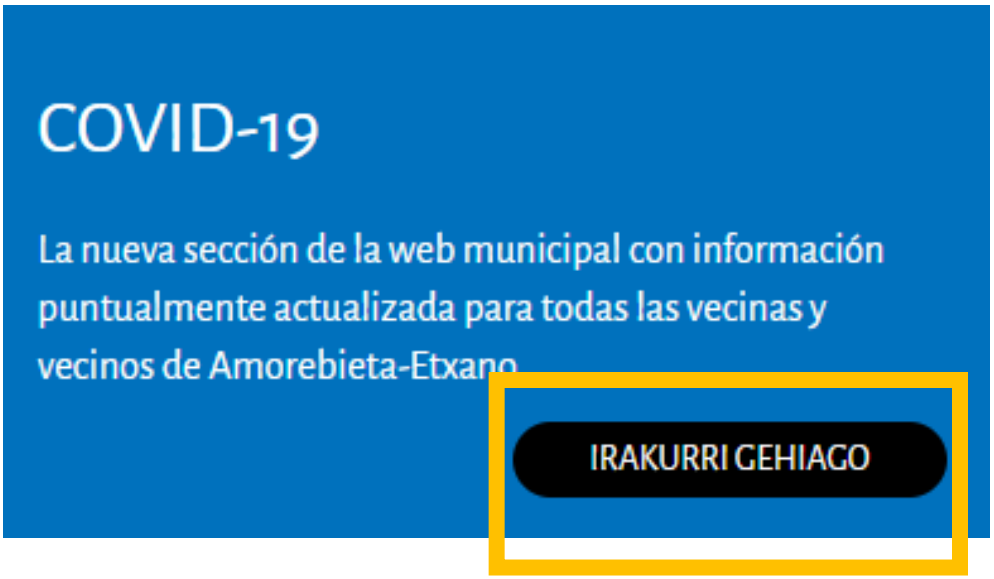

Botón para información sobre el coronavirus en la web del Ayuntamiento de Amorebieta.

Noticias en la web del Ayuntamiento de Orio.

Teléfonos de interés Covid-19. País Vasco.

Información bilingüe del Ayuntamiento de Urnieta. País Vasco.

Campaña bilingüe de recomendaciones para prevenir el Covid-19. Gobierno Vasco.

Campaña del sistema de salud del Gobierno Vasco en el Ambulatorio de Las Arenas, Guecho, Vizcaya. País Vasco.

Gracias a todos los ciudadanos de a pie que han colaborado en la realización de este documento.